

CUENTA PÚBLICA 2009

MUNICIPALIDAD
DE
CURACAVÍ



MUNICIPALIDAD DE CURACAVÍ

INDICE

• INTRODUCCIÓN	PAG. 3-5
• CONCEJO	PAG. 6 -12
• SECRETARÍA	PAG. 13–15
• TRANSPARENCIA	PAG. 16 -17
• UNIDAD DE CONTROL	PAG. 18
• DIRECCION JURÍDICA	PAG. 19-20
• SECPLA	PAG 21 – 34
• ESCUELAS DEPORTIVAS Y GRUPOS FOLCKLÓRICOS	PAG.35 - 49
• DIRECCIÓN DE FINANZAS	PAG. 50 – 61
• EGIS	PAG. 62 – 65
• DIRECCIÓN DESARROLLO COMUNAL	PAG. 66 – 96
• DIRECCIÓN DE OBRAS	PAG. 97- 101
• DEPARTAMENTO DE EDUCACIÓN	PAG. 102 – 113
• DEPARTAMENTO DE TRANSITO	PAG 114 - 115
• UNIDAD DE DISCAPACIDAD	PAG.116 – 119
• MOVILIZACIÓN	PAG. 120
• SERVICIOS GENERALES	PAG. 121
• JUZGADO DE POLICIA LOCAL	PAG. 122
• ESPARCIMIENTO	PAG. 123



INTRODUCCIÓN

Autoridades, señoras y señores:



De acuerdo a Ley Orgánica Constitucional de Municipalidades, debo dar cuenta pública, en esta ocasión, de la gestión anual y marcha general de la Municipalidad del año 2009.

A continuación, se expone, extensamente, toda la actividad ejecutada en la Municipalidad durante el año 2009, pero no puedo pasar por alto algunos puntos, que han marcado profundamente esta Municipalidad y que han tenido un éxito rotundo, que pasarán a la historia de la I. Municipalidad de Curacaví y que marcarán una huella imborrable, quedando inscritos en las actividades más importantes y obligadas del futuro de esta corporación.

En primer lugar, debo referirme al balneario, abierto por esta administración, en la comuna de El Quisco, dando inicio a una actividad esperada y aplaudida por toda la comunidad, donde se favorecen alrededor de 15.000 habitantes anualmente. Este centro de veraneo, se mejorará año a año y es motivo de gran alegría para los habitantes de Curacaví, dando inicio a una nueva actividad que mejora enormemente la calidad de vida de niños y adultos, permitiendo uno o dos días de playa en un hermoso lugar junto al mar.

En segundo lugar, igual que lo anterior, esta administración organizó varias escuelas deportivas y culturales, dedicadas a la juventud, para alejarlos del ocio y la droga. Los resultados de esta nueva iniciativa, sobrepasaron todas las metas esperadas, no solo para gozo de la juventud, sino para hacer famosa a la comuna de Curacaví en el ámbito nacional. Hay ejemplos que no los habíamos soñado, como la Escuela de Ajedrez, que el año 2009, en un foro latinoamericano fue catalogado como lo mejor de Chile. También debo nombrar las escuelas de Fútbol, Tae Kwon Do, Judo, Básquetbol, Voleibol, Tai Chi, Rodeo y las de folclor Alma de Nuestra Tierra y Puel Mapu. Todas estas escuelas, que partieron con

muchas críticas, hoy día son el pilar de la juventud de la comuna de Curacaví, no sólo a nivel nacional, sino que internacional, ya que han tenido que salir fuera de las fronteras de nuestra patria. Para el año 2010, varias escuelas saldrán al extranjero.

En tercer lugar, el Centro de Rehabilitación de Discapacitados, es otra actividad organizada por esta administración. Este centro, que es admiración dentro de nuestra patria, ha ido creciendo en forma violenta, con la ayuda de los padres y apoderados de los jóvenes discapacitados de la comuna. Se están probando varias actividades para discapacitados, lo que trae una alegría, no conocida, de estos jóvenes y se está cumpliendo con un servicio antiguamente ignorado en nuestra patria y que merece tener un sitio cada día más importante en nuestra comunidad. Al visitar este Centro de Rehabilitación de Discapacitados, uno se retira con una alegría interna que antes no conocíamos y que pone a la discapacidad en el sitio que le corresponde dentro de las actividades de nuestra patria. También la Municipalidad, dispone de movilización para los discapacitados que realizan su terapia en la Teletón y a su vez, la Teletón envía posteriormente estas terapias a nuestro Centro de Rehabilitación. Esta actividad, al igual que las otras anteriores, nacieron en nuestra comuna para quedarse y destacan a la Municipalidad de Curacaví, como una entidad más justa, más moderna y más progresista, dentro de las municipalidades del país.

Esta administración, también ha iniciado actividades que antes no existían, como es la ayuda a los estudiantes de enseñanza superior, los cuales terminando la enseñanza media, quedaban paralizados en sus estudios, con una frustración que dañaba su carácter y su felicidad. La Municipalidad de Curacaví, está ayudando en la medida de sus fuerzas, a todos los estudiantes de enseñanza superior que, por problemas económicos, no pueden seguir su educación y esperamos mejorar lo más posible este rubro, ya que la forma de hacer grande a una comunidad, es que sus habitantes sean técnicos o profesionales, mejorando en esta forma su calidad de vida y su desenvolvimiento para formar el día de mañana, una familia como se merece todo ciudadano de esta patria. Esta ayuda a los alumnos de enseñanza superior, en el año 2009 llegó a alrededor de 400 jóvenes, pero esperamos que vaya creciendo año a año y que la Municipalidad esté en condiciones de poderla cumplir, ya que creo que es una de las metas más importantes que se tienen.

Esta administración ha organizado varios programas nuevos, que antes no existían, como la esterilización de perras en forma gratuita, que calculo que van llegando a cerca de 1.500 perras esterilizadas y que nos sentimos modelo, porque es la única forma de controlar los perros vagos, la gimnasia entretenida, en que alrededor de 600 mujeres hacen gimnasia, en forma gratuita, en los diferentes lugares, urbano y rurales, para conservar su salud y su alegría.

También debemos destacar el Festival de la Canción, la Fiesta de la Chicha, las ayudas sociales de medicamentos, las ayudas sociales con pasajes para las interconsultas a los diferentes hospitales, las ayudas para comprar mediaguas a personas con problemas de hogar, ayudas para cancelar deudas de agua potable, la organización de comités habitacionales a través de una EGIS Municipal y muchas actividades más.

No podría terminar mis palabras, sin agradecer a todo el personal municipal, que día a día trabaja junto a este Alcalde y que todos sentimos que estamos a disposición de toda la población de esta comuna.

GUILLERMO BARROS ECHENIQUE
ALCALDE



CONCEJO MUNICIPAL

El Concejo Municipal es un órgano encargado de hacer efectiva la participación de la comunidad local, ejerce funciones normativas, resolutivas y fiscalizadoras y está integrado por concejales elegidos por sufragio universal. Se reúne al menos tres veces al mes y sus sesiones son públicas.

De acuerdo con el último proceso de calificación de las elecciones municipales del 26 de Octubre del 2008 y en conformidad con el resultado de dicha votación y después de aplicar las normas de los artículos 120 a 126 de la Ley N° 18.695, se proclama concejales electos de la comuna de Curacaví, por el período legal correspondiente, a los siguientes ciudadanos:

INTEGRANTES DEL CONCEJO MUNICIPAL:

JUAN PABLO BARROS BASSO
ABOGADO
INDEPENDIENTE



CRISTIAN GALDAMES SANTIBAÑEZ
SOCIOLOGO
SOCIALISTA



PAUL ALVARADO MUÑOZ
LOCUTOR RADIAL
DC



CRISTIAN HERNÁNDEZ VILLANUEVA
CONTADOR
EX. UDI, HOY RN



LEONARDO BRAVO GÓMEZ
ADMINISTRADOR PÚBLICO
DC



EMILIO MADRID BARROS
ABOGADO
EX. UDI, HOY RN

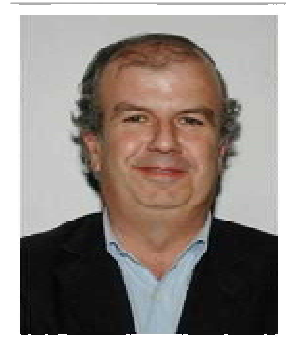

- **SESIONES CONCEJO DEL 2009**

MESES	NUMERO SESIONES ORDINARIAS	NUMERO SESIONES EXTRAORDINARIAS
ENERO	3	1
FEBRERO	3	
MARZO	3	2
ABRIL	3	1
MAYO	3	2
JUNIO	3	
JULIO	3	
AGOSTO	3	1
SEPTIEMBRE	3	
OCTUBRE	3	
NOVIEMBRE	3	1
DICIEMBRE	3	1
TOTAL	36	9

ACUERDOS RELEVANTES SESIONES ORDINARIAS 2009

ACUERDO N° 08/01/2009:

EL CONCEJO MUNICIPAL, POR UNANIMIDAD DE SUS MIEMBROS, RECOMIENDAN A LA ADMINISTRACION INSTRUIR UNA INVESTIGACION SUMARIA AL DIRECTOR DE SECPLA Y AL ENCARGADO DE CONTROL MUNICIPAL, CON EL FIN DE DETERMINAR LAS RESPONSABILIDADES ADMINISTRATIVAS QUE PUDIESEN TENER RESPECTO A LAS DEFICIENCIAS DETECTADAS POR LA CONTRALORIA GENERAL DE LA REPUBLICA RESPECTO DE LA AUDITORIA AL PROGRAMA PRODESAL EN LA MUNICIPALIDAD DE CURACAVI.

ACUERDO N° 19/01/2009:

EL CONCEJO MUNICIPAL, POR UNANIMIDAD DE SUS MIEMBROS, ACUERDAN SESIONAR DURANTE LOS SIGUIENTES DIAS EN LA TEMPORADA DE VERANO:

- ENERO: DIAS 05, 12 Y 19.
- FEBRERO: DIAS 16, 23 Y 24.

ACUERDO N° 87/04/2009:

EL CONCEJO MUNICIPAL, POR UNANIMIDAD DE SUS MIEMBROS, ACUERDAN APROBAR LA SOLICITUD DE PATENTE DE RESTAURANTE DE TURISMO DEL CONTRIBUYENTE “VERA CATALAN SUSANA DEL ROSARIO Y OTROS”, PARA EL LOCAL UBICADO EN LA AVENIDA AMBROSIO O’HIGGINS N° 2195, COMUNA DE CURACAVI, CON LAS SIGUIENTES OBSERVACIONES:

- a) QUE LA DIRECCION DE OBRAS DEBERÁ EMITIR UN INFORME TECNICO SOBRE EL LOCAL,
- b) QUE EL ENCARGADO DE HIGIENE AMBIENTAL Y ZONOSIS DEBERÁ EMITIR UN CERTIFICADO DE RUIDOS MEDIDO CON EL SONÓMETRO MUNICIPAL, Y
- c) QUE SE DEBERÁ CONSULTAR A LOS VECINOS MAS DIRECTOS AL LOCAL QUIENES SERÁN LOS AFECTADOS POR LOS RUIDOS QUE EMITA ESTE RESTAURANTE.

ACUERDO N° 124/05/2009:

EL CONCEJO MUNICIPAL, POR UNANIMIDAD DE SUS MIEMBROS, ACUERDAN SOLICITAR AL ALCALDE, PARA QUE A TRAVES DEL DIRECTOR DE EDUCACION, SE LES EXPLIQUE LAS RAZONES QUE HA TENIDO DICHA DIRECCION QUE LES HA IMPEDIDO CONTENER Y RESOLVER UN TEMA APARENTEMENTE DOMÉSTICO DE LA ESCUELA “SAN JOSE OBRERO” RELACIONADO CON LA ACUSACION DE PARTE DE LOS APODERADOS EN CONTRA DE UNA PROFESORA, SITUACION QUE AL PARECER MOTIVÓ QUE UN GRUPO DE PROFESORES DE DICHO ESTABLECIMIENTO SE PRESENTARAN EN EL DÍA DE HOY A LA SESION DE CONCEJO FORMULANDO GRAVES ACUSACIONES EN CONTRA DE LA ADMINISTRACION INTERNA DEL COLEGIO, COMO TAMBIEN DE LA DIRECCION DE EDUCACION.

ACUERDO N° 160/06/2009:

EL CONCEJO MUNICIPAL, POR UNANIMIDAD DE SUS MIEMBROS, ACUERDAN APROBAR LOS PROYECTOS PRESENTADOS AL FONDO ESPECIAL DE COMPENSACION REGIONAL POR TRANSANTIAGO, FONDO N° 2, QUE SE DETALLAN:

NOMBRE	MONTOS \$
Recarpeteo asfáltico Av. Ambrosio O'Higgins Tramo A.	49.990.000.-
Recarpeteo asfáltico Av. Ambrosio O'Higgins Tramo B.	49.990.000.-
Recarpeteo asfáltico Villa Padre Hurtado.	26.895.000.-
Recarpeteo asfáltico Villa Los Almendros.	49.990.000.-

ACUERDO N° 214/08/2009:

EL CONCEJO MUNICIPAL, POR UNANIMIDAD DE SUS MIEMBROS, ACUERDAN APROBAR LOS PROYECTOS PRESENTADOS AL FONDO ESPECIAL DE COMPENSACION REGIONAL POR TRANSANTIAGO, FONDO N° 2, QUE SE DETALLAN A CONTINUACION:

NOMBRE	MONTO \$
Construcción de refugios peatonales en sector rural de la comuna.	49.910.000.-
Recarpeteo asfáltico calle Jorge Montt.	49.939.000.-

ACUERDO N° 215/08/2009:

EL CONCEJO MUNICIPAL, POR UNANIMIDAD DE SUS MIEMBROS, ACUERDAN ASIGNAR LOS NOMBRES QUE SE INDICAN A LA CALLE Y PASAJES PARA EL LOTEEO DE VIVIENDAS EN CONSTRUCCION DENOMINADA "LOS PENSAMIENTOS DE CURACAVI":

- PASAJE 01: JUAN LUIS MORALES,
- PASAJE 02: SANTIAGO ORMAZABAL,
- PASAJE 03: CACIQUE CHUMAVO,
- PASAJE 04: CACIQUE CATALANGUA,
- CALLE: TENIENTE BERNARDO ESCOBAR.

ACUERDO N° 297/11/2009:

EL CONCEJO MUNICIPAL, POR UNANIMIDAD DE SUS MIEMBROS, ACUERDAN OFICIAR AL SEÑOR SUBCOMISARIO DE CARABINEROS DE CURACAVI CON EL FIN DE ACOGER EL RECLAMO DE LOS VECINOS POR LA FALTA DE VIGILANCIA EN LA PLAZA, LAS DENUNCIAS DEL SEÑOR ALCALDE POR LA DESTRUCCION DE LUMINARIAS, POR EL CONSUMO DE ALCOHOL Y LO MOLESTO QUE RESULTAN LOS EBRIOS EN LA PLAZA, ASI COMO EL MICROTRÁFICO Y LA FALTA DE VIGILANCIA DE RONDAS PREVENTIVAS EN LOS SECTORES RURALES.

POR LOS MOTIVOS EXPUESTOS Y A MODO DE PREVENIR LA SEGURIDAD PUBLICA, ES QUE SOLICITAN REFORZAR LA VIGILANCIA EN LA PLAZA "PRESIDENTE BALMACEIDA" LOS DIAS VIERNES Y SABADOS EN LA TARDE Y NOCHE Y LOS DOMINGOS EN LA MAÑANA.

ACUERDO N° 324/12/2009:

EL CONCEJO MUNICIPAL, POR UNANIMIDAD DE SUS MIEMBROS, ACUERDAN OTORGAR UNA SUBVENCION MUNICIPAL PARA EL AÑO 2010 A LAS SIGUIENTES ORGANIZACIONES QUE SE INDICAN:

N° ORD.	INSTITUCIÓN	MONTO APROBADO M\$
1	CUERPO DE BOMBEROS DE CURACAUI	5.640.000.-
2	O.N.G. PATHER NOSTRUM	800.000.-
3	CORPORACION CULTURAL	1.000.000.-
4	COANIQUEM	400.000.-
5	UNION COMUNAL DE ADULTOS MAYORES	500.000.-
6	CLUB ADULTO MAYOR "PADRE HURTADO"	300.000.-
7	CLUB ADULTO MAYOR "MARIA MORENO"	300.000.-
8	CLUB ADULTO MAYOR "SOL NACIENTE"	300.000.-
9	CLUB ADULTO MAYOR "PRESIDENTE BALMACEDA"	300.000.-
10	CLUB ADULTO MAYOR "FRAY ANDRESITO"	300.000.-
11	CLUB ADULTO MAYOR "ESPERANZA"	300.000.-
12	CLUB ADULTO MAYOR "ABRAHAM BARRERA"	300.000.-
13	CLUB ADULTO MAYOR "ARMONIA OTOÑAL"	150.000.-
14	CLUB ADULTO MAYOR "VILLA EL SOL"	300.000.-
15	CLUB ADULTO MAYOR "SAN JOSE OBRERO"	300.000.-
16	CLUB ADULTO MAYOR "SANTA TERESITA"	300.000.-
17	GRUPO "VIDA Y SALUD"	300.000.-
18	UNION COMUNAL DE JUNTAS DE VECINOS	500.000.-
19	JUNTA DE VECINOS "VILLA RAYEN"	300.000.-
20	JUNTA DE VECINOS "LOLENCO"	300.000.-
21	JUNTA DE VECINOS "VILLA EL FALDEO"	300.000.-
22	JUNTA DE VECINOS "QUEBRADA HONDA"	300.000.-
23	JUNTA DE VECINOS "VILLA LO PRADO"	300.000.-
24	JUNTA DE VECINOS "COLO COLO"	186.440.-
25	JUNTA DE VECINOS "LAS ROSAS"	300.000.-
26	JUNTA DE VECINOS "VILLA EL SOL"	300.000.-
27	JUNTA DE VECINOS "ANTEQUILES BUSTAMANTE"	300.000.-
28	JUNTA DE VECINOS "CHALLACO"	300.000.-
29	JUNTA DE VECINOS N° 1, CURACAUI	300.000.-
30	JUNTA DE VECINO "SAN JOAQUIN"	300.000.-
31	JUNTA DE VECINOS "CARDENAL RAUL SILVA HENRIQUEZ"	300.000.-
32	JUNTA DE VECINOS N° 3 "UNIDAD Y TRABAJO LAS ROSAS"	300.000.-
33	JUNTA DE VECINOS "VILLA SAN FRANCISCO"	292.690.-
34	JUNTA DE VECINOS "VALLADARES LOS AROMOS"	300.000.-
35	AMIGOS Y APODERADOS ORQUESTA FILARMONICA DE CURACAUI	450.000.-
36	SOCIEDAD PROTECTORA DE ANIMALES	500.000.-
37	GRUPO DE BAILE "ESTRELLAS DEL FUTURO"	800.000.-
38	TALLER DE BAILE ADULTO MAYOR "BRISAS"	300.000.-
39	GRUPO DE BAILE "EL CRUCERO"	400.000.-
40	GRUPO FOLCLORICO "LOS HUASOS DEL PAJONAL"	800.000.-
41	CENTRO CONFRATERNIDAD DE DIABETICOS "ESPERANZA Y VIDA"	300.000.-

42	AGRUPACION DE ARTESANOS DE CURACAVI	300.000.-
43	CENTRO JUVENIL UNION SOLIDARIA "J.U.S."	300.000.-
44	AGRUPACION ECOLOGICA DE ARTISTA Y MUSICOS DEL PUANGUE.	300.000.-
45	TALLER DE MUJERES "NUEVA ESPERANZA"	300.000.-
46	GRUPO DEPORTIVO "ALIENZA 11"	270.000.-
47	CLUB DEPORTIVO MUNICIPAL DE CURACAVI	290.000.-
48	CLUB DEPORTIVO "LOLENCO"	300.000.-
49	CLUB DEPORTIVO DE JUDO "KIDO"	220.000.-
50	CLUB DEPORTIVO "VILLA EL SOL"	300.000.-
51	CLUB DEPORTIVO "ATLETICO"	300.000.-
52	CLUB DE DEPORTES "PULLUAMKAI CURACAVI TAE KWON DO"	300.000.-
53	GRUPO DE AMIGOS "DE SAN LUIS"	600.000.-
54	CLUB DE JUDO Y TAICHI "JUMU"	300.000.-
55	CLUB DEPORTIVO "SANTA INES"	300.000.-
56	FUNDACION "LAS ROSAS"	100.000.-
	TOTAL	24.999.130.-

ACUERDOS RELEVANTES SESIONES EXTRAORDINARIAS 2009:

ACUERDO N° 01/01/2009:

EL CONCEJO MUNICIPAL, POR UNANIMIDAD DE SUS MIEMBROS, ACUERDAN APROBAR MEDIANTE LA MODALIDAD DE ADMINISTRACION DIRECTA, LOS PROYECTOS PROGRAMA DE MEJORAMIENTO URBANO Y EQUIPAMIENTO COMUNAL, FIE AÑO 2008, PLAN DE MEJORAMIENTO DE INSTALACIONES ESCOLARES FASE II, RESPECTO DE LOS PROYECTOS QUE SE INDICAN, EN LA MEDIDA QUE SEA LEGAL, POR LA URGENCIA Y PREMURA DEL TIEMPO Y DE ACUERDO A LO ESTIPULADO EN EL ARTICULO 8 DE LA LEY N° 18.695, ORGANICA CONSTITUCIONAL DE MUNICIPALIDADES:

NOMBRE PROYECTO	MONTO M\$
MEJORAMIENTO INFRAESTRUCTURA ESCUELA FERNANDO CARVAJAL PINTO.	17.733.-
MEJORAMIENTO INFRAESTRUCTURA ESCUELA VALLE DE PUANGUE.	17.250.-
MEJORAMIENTO INFRAESTRUCTURA ESCUELA CUYUNCAVI.	10.965.-
MEJORAMIENTO INFRAESTRUCTURA ESCUELA ELIECER PEREZ VARGAS.	49.627.-

ACUERDO N° 03/03/2009:

EL CONCEJO MUNICIPAL, POR UNANIMIDAD DE SUS MIEMBROS, ACUERDAN SOLICITAR AL SEÑOR ENCARGADO DE CONTROL MUNICIPAL, SE PRONUNCIE ACERCA DE LO SIGUIENTE:

- 1.- DE CÓMO SE CONSTRUYÓ EL PRESUPUESTO DEL PADEM EN RELACION A LAS NECESIDADES Y METAS QUE PLANTEA EL PADEM,
- 2.- SOBRE LA LEGALIDAD EN LA MODIFICACION PRESUPUESTARIA N° 1 DE EDUCACION, CONTENIDA EN EL DECRETO EXENTO N° 515, DE FECHA 06 DE MARZO DE 2009.

ACUERDO N° 07/08/2009:

EL CONCEJO MUNICIPAL, POR UNANIMIDAD DE SUS MIEMBROS, ACUERDAN APROBAR EL PROYECTO DENOMINADO "CONSTRUCCION CIERRE PERIMETRAL Y OFICINA EN CEMENTERIO MUNICIPAL", PRESENTADO AL PMU IRAL 2° SEMESTRE POR LA MODALIDAD DE

EJECUCION DE ADMINISTRACION DIRECTA. AL MISMO TIEMPO ACUERDAN APROBAR UN APORTE MUNICIPAL DEL 10% DEL MONTO ASIGNADO, CUYOS ANTECEDENTES SE ADJUNTAN.

LO ANTERIOR DE ACUERDO AL ARTICULO 8° DE LA LEY N° 18.695, ORGANICA CONSTITUCIONAL DE MUNICIPALIDADES.

CONCEJO EN SESIÓN ORDINARIA



SECRETARÍA MUNICIPAL

La secretaría está a cargo de un secretario municipal y sus funciones son:

- Dirigir las actividades de secretaría administrativa del Alcalde y del Concejo.
- Desempeñarse como ministro de fe en todas las actuaciones municipales.



DOCUMENTOS EGRESADOS DE ALCALDÍA:

TIPO DE DOCUMENTO	CANTIDAD
Oficios	844
Cartas	77
Memorandum	90
Autorizaciones	311
Certificados	38
Decretos	308
Decretos exentos	2.674
Resoluciones exentas	180
Ordenes de servicio	1.413
TOTAL	5.935

DOCUMENTOS EGRESADOS DE SECRETARÍA MUNICIPAL:

TIPO DE DOCUMENTO	CANTIDAD
Oficios	10
Cartas	05
Memorandum	86
Guías despacho de correspondencia	43
Registro de OO.CC.	32
Certificados	373
TOTAL	549

CONVENIOS SUSCRITOS 2009:

Entre los convenios suscritos por la Ilustre Municipalidad de Curacaví con otras entidades: ya sea públicas o privadas, durante el año 2009, se mencionan en orden cronológico, los siguientes convenios:

FECHA	INSTITUCIÓN	OBJETIVO
27.02.2009	Gobierno Regional	Curacaví vive la cultura a puertas del Bicentenario, “Curacaví canta 2009” y la “Fiesta de la Chicha Curacaví 2009”.
09.03.2009	Gobierno Regional	Actividad “ A mover Curacaví con las Escuelas Deportivas Municipales”.
11.03.2009	Gobierno Regional	Actividad “Torneo de Fútbol Infantil Metropolitano Curacaví 2009”.
16.03.2009	Ministerio de Educación	Programa Especial de nivelación de estudios 2° llamado, 1° ciclo de Educación Media, Chilecalifica.
16.03.2009	Ministerio de Educación	Programa especial de nivelación de estudios 2° llamado, 2° ciclo de Educación Media, Chilecalifica.
07.04.2009	Secretaría Regional Ministerial Metropolitano de Economía, Fomento y Reconstrucción.	Subsidio transitorio al pago de consumo de energía eléctrica a favor de los usuarios de escasos recursos.
30.04.2009	Parque Metropolitano de Santiago.	Visitas gratuitas para niños y niñas atendidos por el municipio, para visitar el zoológico nacional.
28.05.2009	Tesorería Provincial de Melipilla	Apoyo labor de cobranza judicial y administrativa del Impuesto Territorial.
15.06.2009	Junta Nacional de Jardines Infantiles.	Construcción de dos salas cuna y dos niveles medios en Jorge Montt N° 1575.

23.06.2009	Junta Nacional de Jardines Infantiles.	Construcción de dos salas cuna y dos niveles medios, ubicada en Las Araucarias S/N.
26.06.2009	Subsecretaría de Desarrollo Regional y Administrativo.	Financiamiento actividades de capacitación para el personal del municipio.
12.08.2009	Secretaría Regional Ministerial de Planificación y Coordinación Región Metropolitana.	Ejecución proyecto “Autoconsumo comuna de Curacaví”
09.09.2009	Servicio de Salud Occidente	Programa de Resolutividad en Atención Primaria denominado “Atención domiciliaria de Personas con discapacidad severa.
06.11.2009	Gobierno Regional	Proyectos : <ul style="list-style-type: none"> - Construcción refugios peatonales sector rural. - Recarpeteo asfáltico calle Jorge Montt. - Recarpeteo asfáltico Villa Padre Hurtado. - Recarpeteo asfáltico Villa Los Almendros.
18.12.2009	Fondo de Solidaridad e Inversión Social. Fosis	Modificación ejecución programa “Puente, entre la familia y sus derechos.



OFICINA DE TRANSPARENCIA

- **DEPENDENCIA:** Secretaría Municipal.

Mediante la publicación de la Ley N° 20.285 de Transparencia y Acceso a la Información Pública, los Municipios deben cumplir con esta obligación legal, cuyo objetivo principal es la de crear un sistema integral de estándares de transparencia municipal, que busca que toda la ciudadanía pueda acceder a toda la información que en el municipio se genera y que en rigor, debiese buscar el bien común de todos los habitantes del país y de nuestra comuna de Curacaví en particular.

El contenido de esta Ley se resume en:

- 1.- **Transparencia Activa:** por dicho concepto se entiende la obligación que tienen los organismos del estado, de informar a la ciudadanía de sus actos administrativos.
- 2.- **Transparencia Pasiva:** es obligación de los órganos del estado informar a quién requiera mayores datos sobre determinados asuntos de la Administración Pública.

La estructura de la Oficina Transparencia de la Municipalidad de Curacaví es la siguiente:

ENCARGADA OFICINA	ALICIA JUANICO K.
APOYO ADMINISTRATIVO	REGINA AVILA A.

En la Página Web de la Municipalidad, Banner de Transparencia se puede encontrar la siguiente información:

- Su Estructura Orgánica.
- Las Facultades, Funciones y Atribuciones de cada una de sus Unidades u Órganos Internos.
- El Marco Normativo que le es Aplicable.
- La Planta del Personal y el Personal a Contrata y a Honorarios son las correspondientes remuneraciones.

- Las Contrataciones para el suministro de Bienes Muebles, para la Prestación de Servicio, para la Ejecución de Acciones de Apoyo.
- Las Transferencias de Fondos Públicos que efectúen, incluyendo todo aporte económico entregado a personas jurídicas o naturales directamente o mediante procedimientos concursables.

- Los Actos y Resoluciones que tengan efectos sobre terceros.
- Los trámites y requisitos que deben cumplir el interesado para tener acceso a los servicios que presta el municipio.
- La Nómina de los Beneficiarios de los Programas Sociales en ejecución.
- Los mecanismos de Participación Ciudadana.
- El Presupuesto Municipal y su Ejecución Presupuestaria.
- El Plan de Desarrollo Comunal.

Para acceder a la Página de la Transparencia Ud. debe ingresar a:
www.municipalidadcuracavi.cl





LA UNIDAD DE CONTROL

Es la unidad de encargada de:

- Realizar la auditoría operativa interna de la municipalidad con el objeto de fiscalizar la legalidad de su atención.
 - Controlar la ejecución financiera y presupuestaria municipal, y
 - Representar al Alcalde los actos municipales cuando lo estime ilegales, para cuyo objeto tendrá acceso a toda la información y documentación pertinente.

ACTIVIDADES DESARROLLADAS EL AÑO 2009:

Se realizaron visitas a la Contraloría General de la República para analizar los siguientes temas:

- Pensión, cese de funciones y funcionario de hecho.
- Manual de Procedimiento interno del DAEM y recuperación de Licencias Médicas.
- Procedimiento de rendiciones y clasificador presupuestario.



* Se hace mención que la Sra, Julia Alvarez Arce, está subrogando a Sr. Fernando Riquelme Herrera Encargado de Control Titular a partir del 01 de diciembre del 2009.



LA DIRECCION DE ASESORÍA JURÍDICA

A esta unidad le corresponde, a petición del Alcalde:



- Iniciar y defender los juicios de la municipalidad sea pare o tenga interés.
 - Informar en derecho todos los asuntos legales que las otras unidades municipales le planteen.
 - Orientar periódicamente a las direcciones respecto de las disposiciones legales y reglamentarias pertinentes y,
 - Formar y mantener al día los títulos de los bienes raíces municipales.
- Y cuando el Alcalde lo ordene, debe efectuar las investigaciones y sumarios administrativos.

Esta unidad durante el año 2009 continuó con la atención de público de todas aquellas personas que necesitaron de una asistencia jurídica social. En general cabe destacar que la atención fue globalizada con un promedio de cinco personas diarias en las diversas áreas del derecho: ámbito penal, comercial, civil y por sobretodo **familia**, tema recurrente del año 2009.



MODIFICACIONES EFECTUADAS AL PATRIMONIO MUNICIPAL
DURANTE EL AÑO 2009 NO SE REALIZARON MODIFICACIONES AL
PATRIMONIO MUNICIPAL.



INFORMES CONTRALORÍA GENERAL DE LA REPÚBLICA

FECHA	Nº DMSAI O REFERENCIA	TEMA
16-03	1.056/08 Ingresa en el 2009.	Informe Final Sobre auditoría de ingresos y .de gastos efectuados del Depto. de Educación Municipal de Curacaví.
24-09	37.745/09	Decreto Contraloría PDF
13- 11	991/09	Oficio N° 063237, Sobre Solicitud de Instrucción de Sumario Administrativo en Municipalidad de Curacaví. PDF
13-11	89.890/09	Oficio N° 063285, Sobre Solicitud de Investigación Sumaria. PDF
17-12	1.084/09	Oficio N° 070226, Atiende presentación sobre eventuales irregularidades en la Municipalidad de Curacavi. PDF
30-12	1.151/09	Informe N° 299, sobre Auditoría al Macroproceso de Abastecimiento efectuada al Depto. de Educación de la Municipalidad de Curacaví. PDF
30-12	1.148/09	Informe N° 298, sobre Auditoría al Macroproceso de Abastecimiento efectuada en la Municipalidad de Curacaví. PDF
30-12	82/09	Oficio N° 72223, Sobre Denuncia por no Pago de Deudas a Proveedores, Retención de parte de Subvenciones, Contrataciones a Honorarios y Otras Situaciones Financieras, en la Municipalidad de Curacaví. PDF

LA SECRETARÍA DE PLANIFICACIÓN COMUNAL

Es la encargada de asesor al Alcalde y al Concejo en las siguientes materias:

- Servir de secretaría técnica permanente del Alcalde y del Concejo en la preparación y coordinación de las políticas, planes, programas y proyectos de desarrollo de la comuna.
- Asesorar al Alcalde en la elaboración de los proyectos del plan de desarrollo de desarrollo y de presupuesto municipal.
- Evaluar el cumplimiento de los planes, programas y proyectos y del presupuesto municipal en informar sobre estos al Alcalde y al Concejo.
- Efectuar análisis y evaluaciones permanentes sobre el desarrollo de la comuna, con énfasis en lo social y territorial.
- Fomentar vinculaciones de carácter técnico con los servicios públicos y con el sector privado de la comuna.
- Recopilar y mantener la información comunal y regional relacionada con sus funciones.



La principal función de esta unidad es la postulación de proyectos al Fondo Nacional de Desarrollo Regional- FNDR, que se destinan para el mejoramiento de la comuna, siendo esta la principal fuente de financiamiento o el mayor instrumento financiero, para las diversas propuestas o iniciativas de inversión de las comunas.

PARA EL PROCESO PRESUPUESTARIO 2009, SE PRIORIZARON 6 PROYECTOS:

Nombre Proyecto	Financiamiento	Monto \$
Adquisición Camión Aljibe para Cuerpo de Bomberos de Curacaví	FNDR	57.551.000
Adquisición de 2 camiones recolectores de	FNDR	199.897.000

residuos domiciliarios para la comuna de Curacaví		
Adquisición Camión Limpiafosas para la comuna de Curacaví	FNDR	58.966.000
A Mover Curacaví con las escuelas deportivas municipales	FNDR	25.000.000
Curacaví vive la cultura a las puertas del bicentenario	FNDR	10.000.000
Torneo de Fútbol Infantil Metropolitano	FNDR	6.500.000

SE APROBARON PROYECTOS CON FONDOS DEL PROGRAMA DE MEJORAMIENTO URBANO Y EQUIPAMIENTO COMUNAL, LOS CUALES FUERON LOS SIGUIENTES:

Proyecto	Monto \$
Pavimentación y Aguas Lluvias Av. Ignacio Carrera Pinto tramo 1	40.383.500
Pavimentación y Aguas Lluvias Av. Ignacio Carrera Pinto tramo 2	40.383.500
Pavimentación y Aguas Lluvias Av. Ignacio Carrera Pinto tramo 3	40.383.500
Pavimentación y Aguas Lluvias Av. Ignacio Carrera Pinto tramo 4	40.383.500
Pavimentación Av. Circunvalación tramo oriente II, Curacaví	18.466.000
Construcción Refugios Peatonales en Sector Rural de la comuna	49.910.000
Recarpeteo Asfáltico Calle Jorge Montt	49.938.716
Recarpeteo Asfáltico Villa Padre Hurtado	26.895.000
Recarpeteo Asfáltico Villa Los Almendros	49.999.190
Construcción Colector Aguas Lluvias Isabel Riquelme	24.451.000
Construcción Cierre Perimetral y Oficina en Cementerio Municipal	18.466.000
Construcción de Multicanchas en diversos sectores de la comuna	49.983.000



PLAN DE DESARROLLO COMUNAL

El Plan de Acción de Desarrollo Comunal de Curacaví establece como principales ejes de desarrollo:

<ul style="list-style-type: none">• Sector Educación: Mejorar la calida de la educación, mejorar la gestión de equipos docentes y directivos, participación de padres y apoderados en proyectos educativos de los colegios, mejorar practicas pedagógicas, fortalecer uso espacios recreativos, generar oferta educativa para adultos, jornada escolar completa JEC instalada en todos los establecimientos educacionales municipalizados.
<ul style="list-style-type: none">• Sector Desarrollo Capital Humano: Capacitación a dirigentes sociales, capacitación a jóvenes, adultos mayores.
<ul style="list-style-type: none">• Sector Infraestructura: Pavimentación calles y pasajes. Habilidadación de Avenida Circunvalación, Mejoramiento señalización de tránsito.
<ul style="list-style-type: none">• Sector Vivienda: Fortalecimiento a Subsidios Rurales; construcción del alcantarillado rural en sectores mas poblados, dotación de electrificación domiciliaria rural, paliación y mejoramiento sistema de agua potable rural; equipamiento comunitario, construcción de colector aguas lluvias zona urbana; mejoramiento y habilitación de áreas verdes urbanas y rurales; construcción y mejoramiento de centros comunitarios y sedes sociales.
<ul style="list-style-type: none">• Sector Seguridad Ciudadana: Reposición del alumbrado público rural en sectores mas poblados, creación de instancias comunitarias de seguridad ciudadana.
<ul style="list-style-type: none">• Sector Fomento Productivo: Elaboración de diagnóstico sobre la realidad productiva de la comuna, definición de política de desarrollo económico local y fomento productivo; incentivo del turismo como la actividad relevante dentro de la comuna; apoyo a unidades productivas de la comuna (capacitación y fuentes de financiamiento).
<ul style="list-style-type: none">• Sector Medio Ambiente: Preservación del entorno natural de Curacaví, concientización de la ciudadanía, regularización en el uso de recursos naturales, fomento del reciclaje en escuelas y organizaciones comunitarias, actualización del plan regulador comunal ambientalmente sustentable.
<ul style="list-style-type: none">• Sector Cultural: Consolidación de producto “Chicha de Curacaví” Promoción de identidad y tradiciones de Curacaví.
<ul style="list-style-type: none">• Sector Municipal: Capacitación funcionaria integración del personal, definiciones de roles, redistribución de la estructura, control de gestión, contratación de servicios externos, desconcentración defunciones.

RECARPETEO JORGE MONTT

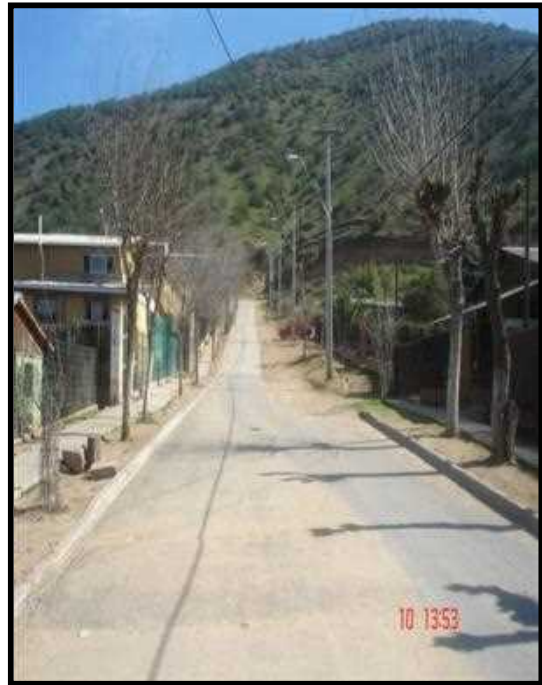

MULTICANCHA VILLA SAN PEDRO

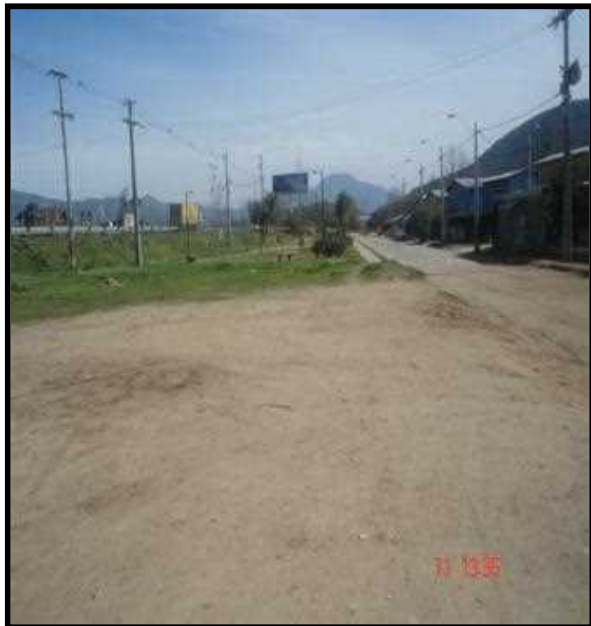

ISABEL RIQUELME

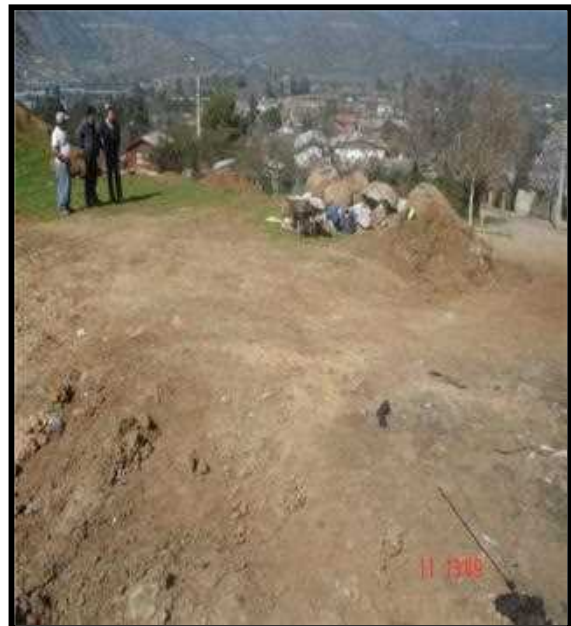

Línea de Financiamiento	Proyecto	Monto \$
PMB Acciones Concurrentes	Reparación y Mantenimiento PTAS y PEAS sector rural, Cerrillos Pataguilla	96.550.668
PMB Acciones Concurrentes	Inspección Técnica Obras de Emergencia en Recintos PEAS y PTAS	6.000.000
PMB Acciones Concurrentes	Obras de Emergencia PTAS y PEAS	173.034.000
PMB Acciones Concurrentes	Asistencia Técnica CCS Sector Lo Alvarado	12.315.000
PMB Acciones Concurrentes	Estudio CCS Sector Urbano II Etapa	22.678.000
JUNJI	Construcción Sala Cuna Joaquín Blaya	162.115.447
JUNJI	Construcción Sala Cuna Las Araucarias	200.330.243

Otra de las labores importantes realizadas por la SECPLA, es la preparación de licitaciones públicas y/o privadas. Entre las más importantes del año 2009 se registran las siguientes licitaciones:

- Mejoramiento de 59 Viviendas sociales según Decreto N° 255, del Minvu, Modalidad Título II, del Programa de Protección del Patrimonio Familiar.
- Construcción de 67 Viviendas Sociales según Decreto N° 145, del Minvu, Modalidad Subsidio Habitacional Rural
- Adquisición Calzado Escolar 2009
- Curso de Comunicación Interpersonal para los funcionarios de la Municipalidad de Curacaví
- Curso de Normativa Municipal Básica para los funcionarios de la I. Municipalidad de Curacaví
- Curso de Herramientas de Office Nivel Avanzado para los funcionarios de la Municipalidad de Curacaví
- Contratación de seguros sobre Bienes Municipales
- Adquisición Gas Municipal
- Servicio de reparaciones, repuestos, suministros y mantención de vehículos municipales y talleres de especialidad
- Construcción de Sala Cuna “Joaquín Blaya”, comuna de Curacaví
- Construcción de Sala Cuna “Las Araucarias”, comuna de Curacaví
- Adquisición de Mobiliario para la Sala Cuna Polillita, Curacaví
- Contratar servicio publicitario en diario de la comuna de Curacaví
- Reparación y mantención del sistema repetidor de TV
- Otorgamiento de permisos precarios en recintos municipales y/o bienes nacionales de uso público para la venta de seguros de accidentes personales obligatorios (SOAP) en centros de pago de permisos de circulación periodo febrero 2009 – enero 2010

Para estas licitaciones la SECPLA, realiza las respectivas bases administrativas, especificaciones técnicas, decretos, solicitudes de contrato, entre otros.

La Secretaría Comunal de Planificación está a cargo de:

- Las Escuelas Deportivas Municipales.
- La Oficina de Higiene Ambiental y Zoonosis.
- Programa PRODESAL (programa de desarrollo económico local y fomento productivo)
- Servicio de Asistencia Técnica del INDAP
- Portería e informaciones.
- Informática.

2da. ETAPA POLILLITA



4 NUEVAS SALAS LICEO



**SERVICIO PROGRAMA DE DESARROLLO LOCAL
(PRODESAL)**



Servicio del Instituto de Desarrollo Agropecuario (INDAP) que se ejecuta en convenio con la I. Municipalidad de Curacaví, quien lo administra y co-financia.

OBJETIVO: Generar condiciones para aumentar el capital productivo y desarrollar capacidades para que los(as) pequeños(as) productores(as) agrícolas y/o campesinos(as) y sus familias, del segmento con menor grado de

desarrollo productivo de la Agricultura Familiar Campesina (AFC), puedan optimizar sus sistemas de producción, desarrollar sustentablemente sus emprendimientos productivos, incrementando los ingresos silvoagropecuarios y/o los generados por actividades conexas (como turismo rural, artesanías, etc.), mejorando en consecuencia la calidad de vida de sus familias.

Beneficiarios 120 Productores(as) de la comuna

Focalización: localidades de El Pangué, Alhué, El Naranjo, Challaco, Lo Águila, Las Rosas, Cuyuncaví, Miraflores, Lolenco, Los Panguiles, Unión Chilena, Cerrillos, Santa Inés y Patagüilla.

Rubros atendidos: Apicultura, Flores, Frutales, Ganadería, Hortalizas.

FINANCIAMIENTO:

APORTE INDAP	\$23.597.068
APORTE MUNICIPAL	\$ 2.595.677
TOTAL	\$26.192.745

SERVICIO ASISTENCIA TECNICA FLORES MASIVO AREA NORTE

Nombre del Programa	SERVICIO DE ASISTENCIA TÉCNICA SAT MASIVO FLORES TIL-TIL, COLINA, LAMPA Y CURACAVI
Fecha de inicio	01 de julio 2009
Fecha de término	30 de abril 2010, segunda temporada, (programa tiene una duración de 3 años, con vencimiento en abril de 2011)
Objetivos del Programa	Aplicar adecuadamente plan de negocio estipulado para cada unidad productiva atendida por el programa, que permita mejorar las capacidades técnicas, productivas y de acceso a los mercados de los productores de flores atendidos.
Nº de agricultores atendidos	40 usuarios atendidos con producciones de clavel, gerberas, alstroemerias, girasol, crisantemos, rosas, lilioms y algunas flores de relleno,
Metas alcanzadas en el período que se informa	<p>Se otorgó Asistencia técnica predial y de gestión a 40 productores.</p> <p>En el período se realizaron 362 visitas técnicas prediales.</p> <p>5 usuarios presentaron proyectos al Concurso Programa de Desarrollo a Inversiones PDI llamado especial Rutas del Sol. El 80% de ellos resultó aprobados, montos aportados por INDAP \$ 6.000.000 con un aporte similar por parte de los beneficiarios.</p> <p>11 productores presentaron proyectos productivos al llamado regular PDI del mes de marzo 2009, el 100% de ellos resultó aprobado. Recursos provenientes de INDAP \$15.000.000 aprox. con un aporte de los beneficiarios de \$ 12.000.000 aproximados.</p> <p>Se realizó una gira técnica con un grupo de productores a la comuna de Padre Hurtado; objetivo: Evaluar y conocer alternativas de uso de policarbonato en invernaderos de flores.</p> <p>Se gestionó un taller con el Ministerio de Salud de “Radiación Solar”</p> <p>Se coordinó reuniones técnicas de distintas temáticas.</p> <p>Articulación con el Servicio Agrícola y Ganadero tendiente a tomar muestreos de plantas a la totalidad de los productores de claveles, cuyo objetivo fue el de determinar presencia de la bacteria Erwinia Crysanthemi en los cultivos.</p> <p>1.</p>
Beneficiarios Directos	40 Productores de las comunas de Curacaví, Lampa, Colina y Til – Til.
Actividades realizadas	<ul style="list-style-type: none"> • Asistencia técnica predial en el rubro Flores bajo plástico y al aire libre. • Gestión de recursos financieros para capital de trabajo e inversión. • Administración del negocio. <p>Elaboración y presentación de proyectos de inversión para 16</p>

	agricultores.
Financiamiento	<p>\$ 13.729.203 aportado por INDAP para la ejecución del programa, los que son distribuidos en; Recursos Humanos, material de escritorio, movilización, aportes a giras y actividades grupales.</p> <p>Por su parte el Municipio de Curacaví aporta: Oficina totalmente equipada, luz, teléfono, agua y otorga todas las facilidades para que el programa se desarrolle adecuadamente.</p>



DEL FOT DESARROLLO ECONÓMICO LOCAL FOMENTO PRODUCTIVO Y TURISMO

OBJETIVO:

- Elaboración de programas, proyectos, iniciativas y acciones destinadas a promover la creación, fortalecimiento y mejoramiento de fuentes productivas de la comuna.
- Apoyar y asesorar a grupos y organizaciones productivas en la postulación a fondos concursables. Promover actividades turísticas de la comuna.

ACTIVIDADES RELEVANTES 2009:

- **TURISMO:** Colaboró en la iniciativa del Empresario Adán Rocha (FONOGUIAS de CURACAVI), en el proyecto postulado por éste en la confección de un mapa de bolsillo de la comuna. Se destacan sus atractivos y un plano urbano. Este mapa se distribuye en los diversos restaurantes, zonas de servicio y oficinas de turismo Municipal y de Informaciones del Muelle Vergara de Valparaíso.



- **FERIAS Y EXPOSICIONES :**

Feria de Turismo VYVA en Espacio Riesco, dando a conocer las rutas turísticas que posee nuestra comuna.

Proyecto Chilemprende de SERCOTEC y su programa Santiago Agro Turístico, se elaboró un plan de medios, en donde nuestra comuna, ha tenido una destacada participación en ferias y exposiciones de turismo.

- FESTIVAL DE CURACAVI 2009
- 5º VERSIÓN DEL FESTIVAL DE CURACAVI,
- FIESTA DE LA CHICHA

Este año, se implementa la iniciativa de creación de un festival folclórico de artistas locales con el fin de incentivar la creación artística comunal. Para este efecto, además, se diseñó y aprobó, un trofeo particular para dicho festival consistente en un “Cacho de Chicha”.



- PRIMER MERCADO DEL TURISMO EN CURACAVI

Con el propósito de orientar a los ciudadanos en la información, costos y ofertas turísticas actuales, DELFOT organizó el 1º Mercado del Turismo en Curacaví, en donde se invitó a 6 Empresas y Touroperadores de la R. M. e Isla de Pascua, para que dieran a conocer sus ofertas.

- DIA DE LOS PUEBLOS ORIGINARIOS
- TALLERES DE FOMENTO PRODUCTIVO :
- TURISMO EDUCATIVO, TALLER
CONCIENCIA TURISTICA Y
MEDIOAMBIENTE



- SERNATUR Y CONAMA (SERCOTEC-CONAMA)
- PARTICIPACION DE MICROEMPRESARIOS y EMPRESARIOS EN REUNIONES DE FOMENTO :

De estas jornadas surge la iniciativa de crear la primera Asociación Gremial de Empresarios del Turismo, postulado como proyecto ante SERCOTEC, adjudicado por la suma de \$10.000.000 Participan de esta iniciativa, 35 Empresarios formales.



- ARTESANOS DE CURACAVI



ESTERILIZACIÓN DE PERRAS:



El programa esterilizo la cantidad de 660 hembras, lo que equivale a que, si estas hembras hubiesen parido una camada promedio de 5 caninos por parto, teniendo en consideración un promedio de dos partos al año, serian 10 caninos por hembra activa, de las cuales estadísticamente un 30% serian machos y un 70 % serian hembras. Por lo anterior, tomando solo las hembras tendríamos un total de 4620 caninos menos en un año. En dos años 14.000 y en tres años 19.000 en promedio.

Por lo anterior, esterilizando 660 perras por año, con una mortalidad del 1.21%. Hemos disminuido la población canina en un tiempo de 3 años 1980 caninos, tanto machos como hembras.

IMPLEMENTACIÓN OFICINA PROVINCIAL DEL SEREMI DE SALUD:

AÑO 2009 SE CREA LA OFICINA SEREMI EN LA OFICINA DE HIGIENE AMBIENTAL (soluciones sanitarias) MÁS EXITOSO DE MELIPILLA SE AUMENTA PLAZO HASTA EL 2010.
ATENDIDOS POR 2 FUNCIONARIOS DE LA SEREMI DE SALUD Y EL ENCARGADO DE LA OFICINA HIG. AMBIENTAL.

SE ENTREGAN 156 RESOLUCIONES SANITARIAS EN EL RUBRO ALMACENES, RESTAURANTE FUENTE DE SODA, VENTA DE COMPLETOS PISCINAS, ETC.

PERMISOS DE QUEMA:

La oficina de higiene ambiental y zoonosis en el año 2009 fue destinada para supervisar y controlar los permisos de quema como oficina receptora Curacaví de CONAF. Emitiendo en el periodo septiembre diciembre del año 2009, 368 permisos de quemas agrícolas, controlando el 85% de las quemas existentes en la comuna.

PREVENCIÓN DE ENFERMEDADES TRANSMISIBLES

El departamento de higiene ambiental en conjunto con el departamento de ZOONOSIS del SEREMI DE SALUD a realizado la vigilancia epidemiológica y fumigaciones en toda la comuna de insectos y mamíferos vectores de enfermedades transmisibles a los humanos como la enfermedad de chagas, rabia, cisticercosis etc.



Las escuelas deportivas municipales, fueron creadas por el Alcalde, con la intención de darles a los niños y jóvenes de nuestra comuna, la oportunidad de practicar durante su tiempo libre alguna actividad física de su elección, con el fin de propender a mejorar la calidad de vida y la salud de la población de Curacaví, como también la de fomentar la convivencia familiar y social, alejándolos con esto de las malas influencias y los malos hábitos que hoy los acechan, como es el caso evidente de los vicios creados el ocio, como es el caso del consumo de drogas.

1. ESCUELA DE FÚTBOL MUNICIPAL FEMENINA RURAL Y URBANA



Durante el año 2009, esta escuela ha dado buenos resultados tanto en el ámbito deportivo, como en la sociabilización interna y externa de las alumnas que la componen, incluso al interior de sus propias familias, en donde los valores deportivos le han demostrado que la opción por el deporte, lleva a una buena convivencia y armonía en sus vidas en general. Ha recibido el reconocimiento de la Asociación de Fútbol Profesional de Chile, ANFP, motivo de orgullo para sus integrantes y para la comunidad en

general, muy especialmente para el Alcalde, pues las niñas le han demostrado que no se equivocó en su elección.

ENCUENTROS IMPORTANTES 2009:

Club deportivo Wanders
Club deportivo Universidad Católica
Club deportivo Melipilla
Club deportivo Palestino
Club deportivo La Calera
Club deportivo San Luis de Macul
Club deportivo San Ramón

Selección de las Condes
Selección de San Miguel
Selección de Recoleta
Selección de la Florida
Escuela de fútbol femenino Chilean Girls
Escuela de fútbol femenino Yeanse
Colegio Curacaví College

FINAL COPA ESTADIO NACIONAL - TITULO DE VICECAMPEONAS v/s
WANDERES

CANTIDAD DE PARTICIPANTES 2009 180 JUGADORAS (sector rural y urbano)



*Se facilitan dos de nuestras jugadoras para la formación de la **SELECCIÓN NACIONAL**

SUB 15: SRTA. JAVIERA ALVARADO

SRTA. YOCELYN MORALES.

2. ESCUELA DE AJEDREZ MUNICIPAL



La Escuela Municipal de Ajedrez participó en Febrero 2009 en el Campeonato Nacional de Menores de Sub 18 años, que define a los Campeones Nacionales chilenos 2009 y que representaran al país en el próximo Sudamericano, Panamericano y Mundial de la especializada. Nuestra delegación estuvo compuesta por 19 jugadores con jerarquía suficiente para participar en este difícil torneo, pues el nivel de los jugadores, provenientes de Arica a Punta Arenas, es extremadamente competitivo. Dentro de este marco podemos decir que fue “Histórica” fue la presentación de nuestros alumnos pues conseguimos 3 títulos nacionales y un vicecampeonato, superando hidalgamente lo realizado en esta misma fecha el año 2008. Sin duda Curacaví, ratifica su título de potencia ajedrecística a nivel Nacional.-

CAMPEONES NACIONALES:

En la categoría Sub 8 Absoluto: Sr. LUKAS RUZ HERNANDEZ, se alza por segunda vez consecutiva como Campeón Nacional Chileno (2008-2009)



En la categoría Sub 10 Damas: Srta. VANIA CHAVEZ GALVEZ se proclama como Campeona Nacional Chilena en forma invicta al ganar sus 10 partidos y de paso ganándole a la campeona sudamericana chilena Fernanda González Bustos.



En la categoría sub 12 Damas: Srta. FRANCISCA VERA OSORIO, consigue su **Tercer Título Nacional** consecutivo (2007-2008-2009) demostrando toda su experiencia adquirida en torneos nacionales e internacionales.



¡EN LA COMUNA DE CURACAVI SE REALIZARON CLASES DE AJEDREZ EN LOS COLEGIOS PUBLICOS DENTRO DE LA JORNADA ESCOLAR ORDINARIA! Y a partir de año 2010 se apoyara directamente a la educación municipal, trabajando con los profesores de matemáticas en la misma aula, como una manera de potenciar el pensamiento lógico matemático y las diversas facultades cognitivas del alumno.

DURANTE EL AÑO 2009 PRACTICARON AJEDREZ POR LA ESCUELA MUNICIPAL CERCA DE 300 NIÑOS, DE LUNES A SABADO, EN FORMA ININTERRUMPIDA

PRACTICARON AJEDREZ EN EL AÑO 2009

300 ALUMNOS

EN FORMA ININTERRUMPIDA



ESCUELACUYUNCAVI

3. ESCUELA DE TAE KWON DO



Los objetivos de este año fueron 3 y nacieron con la intención de trabajar las principales necesidades del grupo como un modelo académico deportivo formativo: lograr que los niños de 5 y 6 años, formen su carácter, con constancia y buenos hábitos. Para el grupo que se destaca en los torneos, es prioridad implementarnos como escuela, tener una buena preparación. Incluso existe un grupo importante de alumnos que

desean especializarse en esta disciplina, para emplearse como instructores y de esa manera generar recurso para sus estudios.

ACTIVIDADES RELEVANTES 2009:

- Torneo de Antofagasta, 5 de julio 2009, **clasificatorio para el mundial de artes marciales Uruguay 2010**



- **8** Los alumnos de la escuela municipal de TAE KWON DO, seleccionados para el **MUNDAL DE ARTES MARCIALES URUGUAY 2010.**

PATRICIO MARDONES	11 AÑOS
HENRY ESPINOZA	10 AÑOS
ROBERTO FERREIRA	7 AÑOS
NAKAES JORQUERA	8 AÑOS
FRANCISCA ESCOBAR	10 AÑOS

JUAN PRETER	10 AÑOS
ALFREDO RANDOLPH	15 AÑOS
MIRKO VÁSQUEZ	18 AÑOS

CANTIDAD DE PARTICIPANTES AÑO 2009

114 ALUMNOS

(ENTRE 6 Y 13 AÑOS)

ABIERTO ANTOFAGASTA 2009



QUILICURA 2009



4. ESCUELA MUNICIPAL DE VOLEIBOL



Esta escuela fue creada en **Mayo del 2009** por el Alcalde, debido a la demanda de los jóvenes y adultos de nuestra comuna y respetando la pluralidad de la práctica de las diferentes disciplinas. El voleibol tiene la particularidad de ser un deporte sin roce o contacto físico, lo que le da una característica especial de juego limpio.

ACTIVIDADES RELEVANTES:

- Participación Torneo de Voleibol, sextas en Santiago, dependencias Lan Chile, octavo lugar categoría juvenil.
- Torneo de Cuartas, 6 equipos, 2 de Santiago, 2 de Casablanca y 2 de Curacaví.
El primer lugar Curacaví.
El segundo lugar Casablanca
El tercer lugar Santiago



ES LA ESCUELA MÁS NUEVA DEL
PROGRAMA
CUENTA CON ALUMNOS DESDE LOS 15 A 25
AÑOS DE EDAD

CANTIDAD DE PARTICIPANTES AÑO 2009 33 ALUMNOS

5. CLUB DE JUDO Y TAICHI MUNICIPAL

“JUMU”



El club de Judo “JUMU” se inicia en la sede social de la Villa San Pedro y Escuela Cuyuncaví, practicando los días martes y jueves de 14:00 a 16:30 hrs. en escuela “Cuyuncaví”; martes y jueves de 17:00 a 19:00 horas en sede social Villa “San Pedro”. Ya con una buena preparación el equipo comenzó a encontrar los triunfos y medallas en cada campeonato que participaron y se colocó, el nombre de nuestra comuna en todo Chile, cabe destacar lo orgullosos y felices que se sentían los alumnos. Chicos que nunca habían viajado y participado en campeonatos dentro del territorio nacional.

CAMPEONATOS ASISTIDOS AÑO 2009:

1. Campeonato copa Dragones de Fuego, Quilicura
2. Campeonato USACH, Santiago
3. Campeonato Nacional Rancagua
4. Copa colegio Barros Borgoño, Santiago
5. Campeonato Nacional, Rancagua.
6. Campeonato Nacional, Antofagasta.
7. Copa Kodokan, Santiago
8. Copa Colegio Suizo, Santiago.
9. Campeonato Metropolitano, Curacavi.
10. Campeonato club Zanryoku, Santiago.
11. Copa Kido, Curacaví.





Durante la participación a todos los Campeonatos Nacionales, se obtuvieron las siguientes medallas en las categorías infantiles y juveniles, se prepara esta **SELECCIÓN DE 26 JUDOCAS CURACAVINOS**, para el **SUDAMERICANO JUVENIL- INFANTIL DE ARGENTINA**.

Medallas de oro:	15 campeones nacionales
Medallas de Plata:	07 vicecampeones
Medallas de Bronce:	04

CANTIDAD DE PARTICIPANTES AÑO 2009 30 ALUMNOS EN JUDO

TAI CHI: Arte marcial chino se considera una disciplina para el desarrollo de la integración cuerpo/mente y el equilibrio personal a la que puede acceder un estrato muy amplio de población, sea cual sea su condición física.

CANTIDAD DE PARTICIPANTES AÑO 2009 TAI-CHI 38 ADULTOS, EN SU MAYORÍA ADULTOS MAYORES



6. ESCUELA DE BASQUETBOL MUNICIPAL



Desde el inicio esta Escuela Deportiva, fue ideada para todos los niños y jóvenes que quisieran participar y practicar el básquetbol, para entre otras cosas, mantenerse alejados del flagelo de las drogas. Hablamos de niños desde 5 años, hasta jóvenes y adultos-jóvenes que participan constantemente de esta disciplina. Como Escuela Municipal de básquetbol, a diario tratamos de entregar lo necesario para la correcta formación de deportistas integrales, para nuestra comuna.

CAMPEONATOS RELEVANTES 2009:

- Torneo Escolar del Bicentenario
- Mini Basketball Escolar
- Torneo Adulto Varones



ALUMNOS PARTICIPANTES AÑO 2009 160

7. PUEL-MAPU CURACAVI GRUPO FOLCLÓRICO MUNICIPAL



PUEL-MAPU, es un conjunto folclórico en el que participan 20 personas de diferentes edades, niños, jóvenes y adultos. Se reúnen una vez por semana de cada mes, con el objetivo de promover y preservar el folcklore chileno y latinoamericano. A demás de buscar instancias de distracción luego de una jornada de trabajo; también esta la necesidad de ayudar a los más jóvenes del grupo, teniendo una actividad sana con el fin de alejarlos del problema social de la drogadicción y el alcoholismo. Este año PUEL MAPU, pasa a ser municipal, sus ensayos son en la escuela El Carmelo de lo Prado, los días martes.

ACTIVIDADES RELEVANTES 2009:

Diferentes presentaciones en lugares de la comuna de Curacaví y fuera de la zona:

La Fiesta de la Chicha.

Peñas folcklóricas.

Fiestas colegios y beneficios.



PARTICIPANTES AÑO 2009 20 PERSONAS

8. GRUPO FOLCKLÓRICO MUNICIPAL **ALMA DE NUESTRA TIERRA**



Este grupo fue creado por iniciativa del Alcalde, para no perder nuestras raíces y seguir fomentando la práctica del folcklore en nuestros jóvenes y adultos, integrando a la familia a través de los bailes típicos de cada zona de nuestro país. Este grupo ha complementado sus bailes con las vestimentas apropiadas para cada baile, lo que le ha dado un realce mayor a sus coreografías, se han presentado en la mayoría de las actividades de la comuna y se han hecho conocidos por otras, recibiendo sus aplausos y su respeto por el profesionalismo con que trabajan.

INTEGRANTES DEL GRUPO 2009 25 PERSONAS

Se practica en los sectores rurales de nuestra comuna,

COREOGRAFIA PREPARADAS 2009

JARABE TAPATIO

CUMBIA

SAYA

CHACARERA

VALS PERUANO



Cada semana se realizan audiciones para ingresar al grupo.

9. ESCUELA MUNICIPAL DE FUTBOL URBANA



Este Proyecto debe ser perseguir a que los niños y jóvenes de nuestra comuna utilicen al fútbol como medio para alejarse del alcoholismo y la drogadicción, a través del deporte y la elección de una “vida saludable” (mental y física). En las clases de fútbol, está absolutamente prohibido para todos, alumnos y técnicos tengan un mal vocabulario, esto ha resultado un éxito desde la

creación de la Escuela en marzo 2006, se trabajan valores y se exige a demás, un buen rendimiento escolar, en caso contrario, no pueden asistir a las clases de fútbol. Un trabajo que pretende ir más allá de una cancha, hablamos de un sistema de vida ético y formativo.

En el Clausura resultó **CAMPEÓN LA CATEGORÍA SUB 10**, en el Estadio Nacional

- Cristián Fernández.
- Gerardo Bravo.
- Juan Garay.
- Nelson Laje.
- Alejandro Alvarez.
- Juan Norambuena.
- Nicolás Faúndez.
- Roberto Gajardo.
- Nicolás Padilla.
- Sebastián Díaz.
- Enzo Allende
- José Venegas.
- Francisco Reyes.
- Felipe Gómez.
- Tomás Urra.
- Ignacio Troncoso.
- Luis Parada.
- Matías Gutiérrez.



ALUMNOS PARTICIPANTES 483 DURANTE EL AÑO 2009

10. ESCUELA MUNICIPAL DE RODEO “ ESTERO PUANGUE”

DESCRIPCION:

Fundada el 17 de enero del 2009, compuestos por 24 socios esta escuela se organizo con el propósito de fomentar el Deporte Nacional, y rescatar nuestras raíces chilenas.

ACTIVIDADES REALIZADAS AÑO 2009

- Participación en el desfile del 21 de mayo.
- Participación en el desfile del 18 de septiembre.
- Participación en fiesta huasa fiesta de la Chicha 2009
- Organización y participación del rodeo de la Escuela Municipal por la federación de rodeo Melipilla, Santo Domingo, María Pinto. realizado en la medialuna Julio Riesco. fecha el 12, 13 de septiembre del 2009
- Participación en diferentes rodeos a beneficios de las personas.



* COLLERAS SELECCIONADA PARA EL CHAMPION



CLASIFICADOS PARA LA PROXIMA FINAL CON FECHA DE 17, 18 DE ABRIL DEL 2010 a DISPUTAR EN MEDIALUNA VISTA HERMOSA MALLARAUCO FINAL.

COLLERAS: Marcelo Olivera, Jorge Cisterna obtuvieron el segundo champion en Curacaví en rodeo estero puangue.

COLLERAS: Marcelo Olivera, Jorge Cisterna obtuvieron el Primer Champion en Curacaví en Rodeo Las Rocas de Santo Domingo.

PARTICIPANTES DEL AÑO 2009 24 SOCIOS ADULTOS

11. ESCUELA MUNICIPAL DE FÚTBOL RURAL



La formación deportiva de todos los alumnos de nuestra escuela municipal rural de Fútbol durante el periodo 2009, deja un balance positivo donde durante el año las sesiones de entrenamiento se llevaron a cabo, con total normalidad, prevaleciendo un clima siempre óptimo para el trabajo en equipo, al igual que durante

todos los partidos, tanto de local como de visita. Ha sido importante el apoyo de nuestra municipalidad en los traslados a los encuentros deportivos, como en las colaciones de apoyo. Localidades **Santa. Blanca - Santa. Inés.- El Ajial y Las Ritas.**



ENCUENTROS RELEVANTES AÑO 2009:

- COPA UNIVERSIDAD DEL PACÍFICO (3 copas para curacaví)
- ENCUENTRO ESTADIO MUNICIPAL DE LAS CONDES (30 escuelas)
- CARACOL AZUL V/S ESCUELA MUNICIPAL RURAL (cadetes)

ALUMNOS DESTACADOS AÑO 2009:

- *RODOLFO GONZÁLEZ (10 AÑOS) LLAMADO A LA U. DE CHILE PARA LA SUB-10
- * FELIPE VALLADARES (18 AÑOS) LLAMADO A AUDAX ITALIANO

**PARTICIPANTES 120 ALUMNOS NIÑOS Y JOVENES, DAMAS Y VARONES,
ORGANIZADOS EN 5 SERIES DE COMPETENCIA**



DIRECCIÓN DE ADMINISTRACIÓN Y FINANZAS

Es la unidad encargada de:

- Asesorar al Alcalde en la administración del personal municipal.
- Asesorar al Alcalde en la administración financiera de los bienes municipales, para lo cual le corresponderá específicamente: proponer, calcular, controlar la gestión financiera, recaudar y percibir ingresos municipales y fiscales que corresponda.
- Llevar la contabilidad en conformidad con las normas de contabilidad nacional y con las instrucciones que imparta la Contraloría General de la República. municipales
- Efectuar los pagos de los municipales, manejar las cuentas bancarias respectivas y rendir cuentas a la Contraloría General de la República.
- Recaudar y percibir ingresos municipales y fiscales correspondientes.

ESTRUCTURA PRESUPUESTARIA 2009 EN (M\$)

INGRESOS MUNICIPALES:

CONCEPTO	INGRESOS PERCIBIDOS	PORCENTAJE %
TRIBUTOS SOBRE EL USO DE BIENES	815.877.-	25,41
TRANSFERENCIAS CORRIENTES	37.729.-	1,17
RENTAS DE LA PROPIEDAD	0.-	0
INGRESOS DE OPERACIÓN	76.342.-	2,38
OTROS INGRESOS CORRIENTES	1.598.577.-	49,78
VENTA DE ACTIVOS NO FINANCIEROS	0.-	0
RECUPERACIÓN DE PRESTAMOS	11.408.-	0,36
TRANSFERENCIAS PARA GASTOS	601.463.-	18,73
ENDEUDAMIENTO	0.-	0
SALDO INICIAL DE CAJA	70.000.-	2,18

**GRADO DE CUMPLIMIENTO DE LOS INGRESOS PERCIBIDOS AÑO 2009
(M\$)**

CONCEPTO	PRES. INICIAL	PRES. VIGENTE	INGRESO PERCIBIDO	AVANCE %
TRIBUTOS SOBRE EL USO DE BIENES	954.970.-	943.743.-	815.877.-	86,45
TRANSFERENCIAS CORRIENTES		37.729.-	37.729.-	100,00
RENTAS DE LA PROPIEDAD	5.000.-	0.-	0.-	0
INGRESOS DE OPERACIÓN	90.000.-	92.286.-	76.342.-	82,72
OTROS INGRESOS CORRIENTES	1.544.000.-	1.629.906.-	1.598.577.-	98,08
VENTA DE ACTIVOS NO FINANCIEROS	0.-	0.-	0.-	0
RECUPERACIÓN DE PRESTAMOS	10.000.-	11.408.-	11.408.-	100,00
TRANSFERENCIAS PARA GASTOS	329.993.-	808.693.-	601.463.-	74,40
ENDEUDAMIENTO	0.-	0.-	0.-	0
SALDO INICIAL DE CAJA	70.000.-	70.000.-	70.000.-	100,00
TOTALES	3.003.963.-	3.593.765.-	3.211.396.-	89,36

El Presupuesto Inicial fue aumentado durante el año 2009, en la suma de M\$ 589.802.-, cifra que representa un 19,63% en relación a lo proyectado inicialmente para el año.

GASTOS MUNICIPALES:

CONCEPTO	GASTOS OBLIGADOS ACUMULADOS	PORCENTAJE %
GASTOS EN PERSONAL	1.081.271.-	31,27
BIENES Y SERVICIOS DE CONSUMO	885.947.-	25,62
PRESTACIONES DE SEG. SOCIAL	10.887.-	0,31
TRANSFERENCIA CORRIENTES	615.340.-	17,80
INTEGROS AL FISCO	24.-	0,00
OTROS GASTOS CORRIENTES	2.445.-	0,07
ADQUISICIONES DE ACTIVO NO FINAN	9.341.-	0,27
ADQUISICIONES DE ACTIVO FINAN	0.-	0,00
INICIATIVAS DE INVERSIÓN	521.328.-	15,08
PRESTAMOS	0.-	0,00
TRANSFERENCIAS DE CAPITAL	0.-	0,00
SERVICIO A LA DEUDA	331.289.-	9,58
TOTALES	3.457.872.-	100,00

El gasto municipal corresponde a todos los gastos que se generan dentro del municipio para el buen funcionamiento de la comuna. Estos gastos incluyen aquellos que tiene relación con la operación y mantenimiento de los servicios municipales, los gastos en personal, los gastos generados para cubrir los servicios a la comunidad: los aportes y subvenciones entregados a distintas organizaciones de la comuna; a inversiones; al aporte del municipio a Educación; aporte al Fondo Común Municipal y al pago de compromisos de años anteriores.

**GRADO DE CUMPLIMIENTO DE LOS GASTOS
AÑO 2009
(M\$)**

CONCEPTO	PRES. INICIAL	PRES. VIGENTE	GASTO OBLIGADO	AVANCE %
GASTOS EN PERSONAL	1.021.562.-	1.010.310.-	1.081.271.-	107,02
BIENES Y SERVICIOS DE CONSUMO	636.420.-	771.783.-	885.947.-	114,79
PRESTACIONES DE SEG. SOCIAL	0.-	10.887.-	10.887.-	100,00
TRANSFERENCIA CORRIENTES	672.100.-	692.793.-	615.340.-	88,82
INTEGROS AL FISCO	0.-	24.-	24.-	100,00
OTROS GASTOS CORRIENTES	7.000.-	2.455.-	2.445.-	99,59
ADQUISICIONES DE ACTIVO NO FINAN	19.000.-	10.424.-	9.341.-	89,61
ADQUISICIONES DE ACTIVO FINAN	0.-	0.-	0.-	0
INICIATIVAS DE INVERSIÓN	427.881.-	777.236.-	521.328.-	67,07
PRESTAMOS	0.-	0.-	0.-	0
TRANSFERENCIAS DE CAPITAL	0.-	0.-	0.-	0
SERVICIO A LA DEUDA	220.000.-	317.853.-	331.289.-	104,23
TOTALES	3.003.963.-	3.593.765.-	3.457.872.-	96,22

El presupuesto de gastos al 31 de diciembre asciende a **M\$ 3.593.765.-** y lo comprometido a igual fecha es de **M\$ 3.457.872.-**, cifra que representa una ejecución de un 96,22%.

CONTABILIDAD Y PRESUPUESTO

Esta sección durante el año 2009 emitió 11.500 decretos de pago por concepto de pago a proveedores, pago de sueldos y honorarios, subvenciones municipales, consumos básicos y otros. Pagos que son de vital importancia para el normal funcionamiento del municipio.

Registro 37.055 movimientos en la Contabilidad Municipal, de los cuales se emitieron los informes obligatorios a Contraloría y publicación de balances trimestrales de la situación presupuestaria municipal. Esta sección lleva:

- El registro de receptores de fondos Públicos. **LEY 19.862.- sobre registro de receptores de fondos Públicos**
- En cumplimiento a la ley 19.862 el municipio entrega certificados y asesora a instituciones que soliciten subvenciones municipales

Durante el año 2009 se entregaron subvenciones por un total de \$ 25.728.113.

C U E N T A S	DENOMINACION	PAGADO
CODIGO	MUNICIPAL	ACUMULADO
215-24-01-006-001-000	Cuerpo de Bomberos de Curacavi	5,850,000
215-24-01-006-002-000	Organizacion de Deudores Habitacionales de Curacavi O.D.H.	130,000
215-24-01-006-003-000	Corporacion Cultural de Curacavi	1,750,000
215-24-01-006-004-000	Junta de Vecinos Villa el Sol	300,000
215-24-01-006-005-000	Taller de Baile Brisas de Curacavi	295,000
215-24-01-006-008-000	Grupo de Baile Estrellas del Futuro	400,000
215-24-01-006-009-000	Club de Adulto Mayor Sol Naciente	488,954
215-24-01-006-010-000	Club de Adulto Mayor San Jose Obrero	291,990
215-24-01-006-012-000	Taller de Mujeres en Progreso	500,000
215-24-01-006-013-000	Soc. Protectora de Animales de Curacavi	400,000
215-24-01-006-014-000	Grupo Vida y Salud	500,000
215-24-01-006-016-000	Union Comunal de Juntas de Vecinos	700,000
215-24-01-006-017-000	Club de Adulto Mayor San Expedito	300,000
215-24-01-006-018-000	Asociacion de Futbol Rural de Curacavi	1,000,000
215-24-01-006-019-000	Club de Adulto Mayor Santa Teresita	300,000
215-24-01-006-021-000	Club Deportivo Union Chilena	400,000
215-24-01-006-022-000	CLub Deportivo Alianza 11	300,000
215-24-01-006-024-000	Club Deportivo Colo Colo	400,000
215-24-01-006-025-000	Club Deportivo Villa el Sol	250,000
215-24-01-006-027-000	Club Adulto Mayor Esperanza	300,000
215-24-01-006-028-000	Club Adulto Mayor el Lucero	300,000
215-24-01-006-029-000	Club Deportivo de Judo KIDO	400,000
215-24-01-006-033-000	Club Adulto Mayor Estrellas de Colomba	150,000
215-24-01-006-034-000	Fundacion de Beneficencia Hogar de Cristo	500,000
215-24-01-006-035-000	Junta de Vecinos N°3	50,000
215-24-01-006-036-000	Club Adulto Mayor Amor Divino	300,000
215-24-01-006-037-000	Junta de Vecinos San Joaquin	680,900
215-24-01-006-038-000	Grupo Juvenil Djs. Group	200,000

215-24-01-006-039-000	Junta de Vecinos Isabel Riquelme	300,000
215-24-01-006-040-000	Grupo de Amigos San Luis	600,000
215-24-01-006-041-000	Club de Judo y Taichi YUMU	200,000
215-24-01-006-042-000	Club Deportivo Atletico	1,500,000
215-24-01-006-044-000	Junta de Vecinos La Viña	300,000
215-24-01-006-045-000	Club Deportivo La Viña	400,000
215-24-01-006-046-000	Club Deportivo Union Juventud	400,000
215-24-01-006-048-000	Club de Huasos Laborales y Tradiciones Criollas	150,000
215-24-01-006-049-000	Iglesia Evang.Pentecostal Segadores del Alma	200,000
215-24-01-006-051-000	Union Comunal de Adultos Mayores	500,000
215-24-01-006-052-000	Club de Adulto Mayor La Ilusion	300,000
215-24-01-006-053-000	Club Deportivo Atletico Subvencion Extraordinaria	1,300,000
215-24-01-006-054-000	Junta de Vecinos Cardenal Raul Silva Henriquez	295,269
215-24-01-006-056-000	Grupo Folklorico Los Huasos del Pajonal	850,000
215-24-01-006-059-000	JJ.VV. Villa San Pedro Subvencion Extraordinaria	45,000
215-24-01-006-060-000	JJ.VV. Ambrosio O Higgins	100,000
215-24-01-006-061-000	JJ.VV. Quebrada Honda	150,000
215-24-01-006-062-000	JUNTA DE VECINOS CHALLACO	251,000
215-24-01-006-063-000	Club de Adulto Mayor Armonia Otoñal	250,000
215-24-01-006-064-000	JUVENIL CURACAVI DOWNHILL	100,000
215-24-01-006-066-000	Junta de Vecinos Cerrillos	100,000
TOTAL		25,728,113

**PASIVOS AREA MUNICIPAL
AL 31/12/2009**

CONCEPTO	PASIVOS	%
Gastos en Personal	68.450.-	17,21
Bienes y Servicios de Consumo	257.732.-	64.79
Prestaciones de Seg. Social	0.-	0,0
Transferencia Corrientes	11.813.-	2,97
Integros al Fisco	0.-	0,00
Otros Gastos Corrientes	13.-	0,00
Adquisiciones de Activo no	815.-	0,20

Financiero			
Adquisiciones de Activo Financiero		0.-	0,00
Iniciativas de Inversión		21.666.-	5,54
Prestamos		0.-	0,00
Transferencias de Capital		0.-	0,00
Servicio a la Deuda		37.290.-	9,37
TOTALESM\$		397.779.-	100,00

RECOLECCIÓN DE BASURA

En relación a los ingresos obtenidos por estas prestaciones de servicios, el monto de los ingresos durante el año que se indica es de:

Ingresos Obtenidos 2009	\$ 21.362.530
-------------------------	----------------------

ASPECTOS RELEVANTES AÑO 2009.-



1.- Durante el año 2009 se trabajó en las modificaciones de la ORDENANZA MUNICIPAL PARA DETERMINAR TARIFAS DE ASEO Y EXENCIONES PARCIALES Y TOTALES DE LA MISMA” (En conjunto la Oficina de Aseo y una comisión de 3 concejales). En ella podemos destacar las siguientes Modificaciones: Que regirán a contar de enero 2010.

- Para efectos del cobro de derechos de retiro de RSD, se establece una zonificación de 7 sectores. Esto tiene la finalidad de determinar tarifas diferenciadas respecto a las

distancias que involucra un mayor costo de traslado. Asignándose, a casa zona un factor.

- Se cobrará el exceso de producción de basura, proporcionalmente tanto a particulares como Empresas. (supermercado, colegios, restaurantes, dulcerías entre otros).
- Exenciones totales:
 - a) Propiedades avaluadas hasta 225 UTM
 - b) Puntaje Ficha Protección Social 8.500 ptos
 - c) Contribuyentes con enfermedades crónicas.
- Exenciones parciales
 - a) Propiedades avaluadas entre 225 UTM Y 250 UTM
 - b) Usuarios con puntaje de la F.P.S superior a 8500 e igual o inferior a 11.734 puntos.

2.- Marzo 2009, se acondiciona un 3er camión recolector, específicamente para prestar servicio en el sector Rural: días lunes-martes-viernes y sábados, apoyando al sector urbano los días miércoles y jueves.

SECTOR ORIENTE: LUNES Y VIERNES

- CAMPOLINDO
- MIRAFLORES
- LOLENCO
- U. CHILENA
- CERRILLOS
- VILLORRIO SAN JOAQUIN
- CUESTA VIEJA-VIERNES
- SANTA INES LO PRADO
- PATAGUILLA
- EL AJIAL –LA LAGUNA

: SECTOR PONIENTE-SUR-NORTE: MARTES Y SABADOS

- CUYUNCAVI
- CALETERAS RUTA 68
- CAMINO EL TORO HASTA KM7
CAMINO JULIO SILVA
- EL NARANJO
- LA VIÑA EL ENCANTO
- LOS NARANJOS (ATRÁS DEL ANTUMAPU Y PTO VERDE)
- LAS ACHIRAS
- LA FRAGUA
- MAQUEHUA
- ZAPATA H(HASTA EL CONDOMINIO VERTIENTES DE ZAPATA)-SABADO
- LO AGUILA
- CHALLACO (HASTA LAS ANTENA TU VES)
- LAS ROSAS

MIÉRCOLES

- ESTA RUTA SE INICIO EN EL 2010: _CAMINO ALHUE KM5 –CONDOMINIO
LOS MAQUIS

INGRESOS GENERALES:

INGRESOS ASEO RURAL 2009	\$21.362.530
INGRESOS ASEO URBANO 2009	\$ 3.263.670
TOTAL AÑO 2009	\$ 24.626.200

TESORERÍA MUNICIPAL

Dentro de sus funciones esta el conservar y custodiar los fondos recaudados, las especies valoradas y demás valores municipales, efectuar pagos de obligaciones municipales y depositar en cuentas corrientes autorizadas del banco respectivo los fondos recaudados.

- Informar mensualmente el desglose de gastos del municipio.
- Con la finalidad de facilitar a los usuarios el acceso de la compra de los bonos de FONASA y evitando, incurran en gastos de locomoción y pérdida de tiempo, al tener que trasladarse hasta Santiago, la tesorería municipal presta este servicio a nuestra comunidad.
- Hoy mantenemos el sistema de cheques electrónicos o computacionales, para los pagos municipales y de educación, con la finalidad de agilizar la gestión y de maximizar los recursos, se implementa esta nueva herramienta de trabajo, persiguiendo la eficiencia y un mejor servicio para los usuarios.

PERSONAL

Una de las funciones importantes es; mantener registro actualizados del personal en los cuales se consignen materias relacionadas con nombramiento, calificaciones, escalafones, medidas disciplinarias, permisos administrativos, feriados. Ejecutar y tramitar los derechos y obligaciones de carácter administrativos que corresponde a los funcionarios municipales de acuerdo a las normas vigentes.

Y considerando que la municipalidad no sólo es una infraestructura, como cuando hablamos de una calle o de un puente, sino una organización en donde el 80% del capital lo configuran sus personas, es que este año 2009 se han invertido recursos en la capacitación y el desarrollo de su personal. Lo primero que tenemos que hacer es fortalecer el ser humano, es decir “la persona”, ya que es evidente que en nuestra comuna la municipalidad es el empleador principal y por lo mismo, debemos fortalecer el orgullo de ser un servidor público.

CURSOS IMPARTIDOS CON FONDOS SUBDERE AÑO 2009:

1-. **NORMATIVA MUNICIPAL BASICA:** Entregar a los funcionarios municipales capacitación en diversas materias de Legislación Municipal.

PARTICIPANTES: Asistieron 48 funcionarios municipales (planta, contrata y honorarios)

APORTES SUBDERE Y MUNICIPAL: \$ 2.706.978.-



2-. **CURSO DE OFFICE AVANZADO:** Para que los participantes se encuentren en condiciones de utilizar las herramientas más usadas que proporciona Microsoft con su producto Office.

PARTICIPANTES: Asistieron 20 funcionarios municipales. (planta, contrata y honorarios)

APORTE SUBDERE Y MUNICIPAL: \$ 2.805.000.-

3-. **CURSO DE COMUNICACIÓN INTERPERSONAL:** Lograr que los participantes incorporen y perfeccionen habilidades de comunicación y destrezas necesarias para expresarse de manera adecuada. Entregar reglas de comunicación para fortalecer las relaciones entre personas y clientes internos del municipio. Desarrollar nuevas herramientas y modelos de comunicación promoviendo relaciones más cercanas y abiertas entre las personas de la municipalidad de Curacaví.

- **MODULO I : INTELIGENCIA EMOCIONAL:**
- **MODULO II: COMUNICACIÓN EFECTIVA COMO HABILIDAD SOCIAL:**
- **MODULO III: LA COMUNICACIÓN EFECTIVA Y LAS RELACIONES HUMANAS EN LO LABORAL.**



PARTICIPANTES: Asistieron 17 funcionarios municipales (planta, contrata y honorarios)

APORTE SUBDERE Y MUNICIPAL: \$ 1.805.000.-



OTRAS CAPACITACIONES AÑO 2009:

1. PROBIIDAD Y TRANSPARENCIA EN LA ADMINISTRACIÓN DEL ESTADO.
2. COMPRAS PÚBLICAS.
3. PRIMERAS JORNADAS NAC. DE CAPACITACION FUNCIONARIOS JPL
4. GESTORES DE RECURSOS HUMANOS.
5. CURSO DE STRESS IMPARTIDO POR COOPEUCH.
6. TOTAL FUNCIONARIOS CAPACITADOS:
25

PATENTES MUNICIPALES

Las patentes enroladas en el municipio

durante el año 2009 fueron las siguientes:

Patentes Municipales 2009 Enroladas (registradas)	682
--	------------

GESTIÓN DE COBRANZAS POR PATENTES MUNICIPALES

La municipalidad tiene un software de “convenios “, el que se encuentra implementado en la oficina de cobranzas, el cual nos permite controlar y registrar los ingresos por concepto de patentes pagadas en cuotas.

Ingresos por patentes 2009	\$ 4.465.314
----------------------------	---------------------

ADQUISICIONES

Nº de órdenes de Compras emitidas 2009	905
--	------------



EGIS MUNICIPAL
ENTIDAD DE GESTIÓN INMOBILIARIA SOCIAL

FUNDAMENTACIÓN

Las Entidades de Gestión Inmobiliaria Social (EGIS) y los Prestadores de Servicios de Asistencia Técnica (PSAT) son personas naturales o jurídicas, con o sin fines de lucro, que han sido autorizadas por la SEREMI respectiva para asesorar a las familias en todos los aspectos necesarios (técnicos y sociales) **que las personas necesiten para acceder a un subsidio habitacional.**

Nuestra EGIS, nace de la necesidad de resolver la carencia habitacional de la comuna, por cuanto existe un alto porcentaje de hacinamiento, viviendas en condiciones deficitarias, alta demanda por parte de los usuarios y poca oferta de viviendas en la comuna, en consideración a que años anteriores, SERVIU, construía en terrenos propios, los cuales se acaban. “Mejorar la calidad de vida de los habitantes de la comuna de Curacaví, a través de la construcción de viviendas de mayor superficie y mejor calidad, contribuyendo a la integración social de los beneficiados con el Subsidio”.

RESULTADOS

Formación más de 30 Comités Habitacionales, todos destinados a organizar, planificar y ejecutar Proyectos Habitacionales, de los diversos Programas de Vivienda del Ministerio de Vivienda y Urbanismo.
Proyecto de construcción de 67 viviendas rurales, aprobado por SERVIU Metropolitano y con Subsidio Adjudicado a Diciembre del 2008.
Tres Proyectos de Ampliación y Mejoramiento, del Programa de Protección del Patrimonio Familiar, aprobados en SERVIU Metropolitano.

En proceso de Preparación para Inicio de Postulación en SERVIU Metropolitano:

- Proyecto Postulado Valle de los Sueños Norte y Sur, ex paradero Pullman Bus, 227 viviendas nuevas.
- Proyecto Postulado Ruralia, Subsidio Habitacional Rural, con 70 viviendas.
- Proyecto postulado San Pedro, ampliaciones. Villa San Pedro. En asignación de fondos.
- Proyecto adjudicado y ejecutado Cacique Carolanque, 59 mejoramientos de viviendas, Sector de Carol Urzúa, 11 de Septiembre, Sideco-España.
- Proyecto postulado Quebrada Honda, 10 ampliaciones sector Quebrada Honda en estudio.
- Proyecto Postulado Loprado, Ampliaciones Villa Loprado, en revisión.

MEJORAMIENTO DE CACIQUE CAROLANQUE- VILLA SAN PEDRO

- Mejoramiento de baños
- Mejoramiento de cielos
- Mejoramiento de muros
- Mejoramiento de pisos

ANTES



DESPÚES



ANTES



DESPUÉS



ANTES



DESPUES



SUBSIDIOS RURALES 2008-2009:

EMPRESA CONSTRUCTORA “SOLASA” Sociedad Lago Atravesado S. A

Son 67 viviendas, 52 terminadas, de las cuales hay 47 recepcionadas por la DOM año 2009.

* Proyecto que no solo construye casas, sino que a demás, generó 20 empleos para nuestra comuna.





DIRECCIÓN DE DESARROLLO COMUNITARIO

DIDECO

Es la unidad encargada de:

- Asesorar al Alcalde y al Concejo en la promoción del desarrollo comunitario.
- Prestar asesoría técnica a las organizaciones comunitarias y
- Proponer y ejecutar, cuando corresponda, medidas tendientes a materializar acciones relacionadas con la asistencia social, salud pública, educación, cultura, capacitación, deporte y recreación, promoción de empleos.

Dentro de ésta dirección se pueden identificar dos tipos de Programas: Los Programas Asistenciales y los Programas Sociales.

PROGRAMAS ASISTENCIALES: Son aquellos programas en donde se entregan beneficios a la comunidad a través de recursos económicos o insumos, ya sea con fondos del gobierno y/o del municipio, a los usuarios que cumplan con los requisitos establecidos.

PROGRAMAS SOCIALES: Son aquellos programas en donde se entregan beneficios sociales a la comunidad, que no van relacionados con la entrega de un beneficio directo en dinero, como por ejemplo el programa de “Gimnasia Entretenida” para dueñas de casa, que entrega nuestro municipio.

INFORME DEPARTAMENTO SOCIAL

ATENCIÓN DE PÚBLICO.

Al Departamento social asiste una gran cantidad de público, el que se caracteriza por sufrir alguna dificultad o carencia que no puede solventar por si mismo, además de personas que buscan orientación en determinados temas, los que se derivan a la entidad respectiva. Estas personas son sometidas a evaluación social, la cual es realizada por la Asistente Social.

Durante el año 2009 se atendieron en promedio 500 personas mensuales, las solicitaban diferentes apoyos los que se detallan a continuación:

- Atenciones por entrega de pasajes a Santiago para ir a controles médicos y hospitalizaciones.
- Atenciones por beneficio de agua potable
- Atenciones por solicitud de alimentos
- Atenciones por apoyo para recetas medicas
- Atenciones por apoyo para exámenes médicos
- Atenciones por insumos de cama
- Atenciones por aporte para la adquisición de pañales
- Atenciones por aporte para la adquisición de leche
- Atenciones por entrega de información y aporte para la adquisición de mediaguas, a través del Hogar de Cristo.
- Atenciones por beneficio de apoyo para la adquisición de materiales de construcción.
- Atenciones por solicitud de informes sociales.
- Atenciones por consulta de Becas Estudiantiles.
- Atenciones por solicitud de maestros y movilización.
- Atenciones por consultas varias, en las cuales se realiza la derivación correspondiente.
- Programa Invierno: Mejorando la Vivienda, el cual consiste en apoyar mediante material de construcción a todas aquellas familias de Curacaví.



El Departamento social trabaja en coordinación con el Programa de Adulto mayor, Oficina de la Mujer e Infancia, Programa Puente, Estratificación, Programa de discapacidad, Oficina de Pensiones, Asistente Social de Educación y hospital, entre otros.

BENEFICIOS:

- Recetas Medicas:
 - Examen Medico:
 - Beneficio para cancelar cuenta de Agua Potable:
 - Beneficio para adquirir leche y pañales:
 - Alimento
 - Aporte para adquirir mediagua a través del Hogar de Cristo:
-
- Gastos fúnebres:
 - Útiles escolares:
 - Arriendo:
 - Inscripción Subsidio de luz:
 - Pasajes para viajar a Santiago :

ENTREGA DE PASAJES POR MOTIVOS DE SALUD:

MESES	N° DE PASAJES ENTREGADOS
TOTAL	6.776

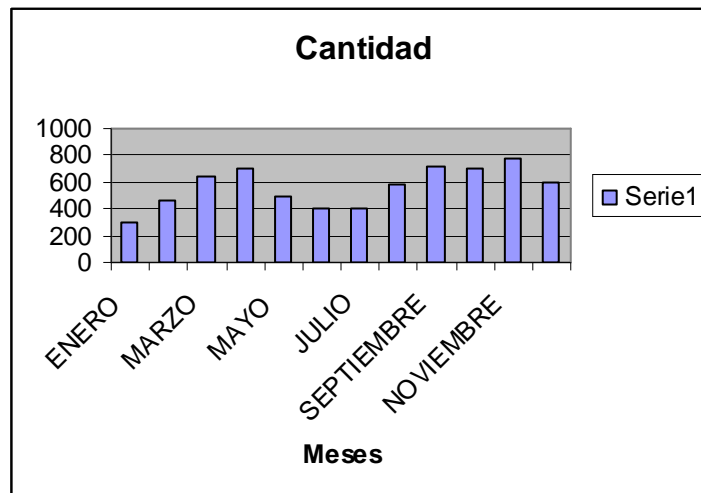



**OFICINA DE APOYO ECONÓMICO PARA ESTUDIANTES DE
EDUCACIÓN SUPERIOR AÑO 2009**

OBJETIVOS DEL PROGRAMA:

Contribuir a que los estudiantes de Educ. Superior puedan finalizar sus estudios. Realizar un aporte económico mensual a estudiantes que se encuentren matriculados en Ed. Superior (hombres y mujeres) residentes de la comuna de Curacaví, durante los meses de Abril a Diciembre de 2009, y que presenten dificultades económicas para cancelar la totalidad de la mensualidad.

BENEFICIARIOS:

Directos: Estudiantes (hombres y mujeres) residentes de la comuna de Curacaví, que se encuentren matriculados año 2009, en alguna Universidad Tradicional, Universidad Privada, Instituto Profesional y/o Centro de Formación Técnica, que corresponda a Santiago o Valparaíso y que presenten dificultades económicas para cancelar la totalidad de la mensualidad.

Indirectos: Familias beneficiarios (as), la comunidad, organizaciones vecinales, educacionales, religiosas, deportivas, a las cuales estos jóvenes pertenezcan.

TIPOS DE AYUDA DE ESTE PROGRAMA: Mensualidad

Pasajes

Arriendos (alojamiento)

CANTIDAD DE ESTUDIANTES BENEFICIADOS 2009	378
CANTIDAD DE AYUDAS SOCIALES ASIGNADAS A LOS 378 BENEFICIARIOS	2200

CLASIFICACIÓN DE EDUCACIÓN SUPERIOR A LA QUE ASISTEN LOS BENEFICIARIOS:

- Centro de Formación Técnica: 58
- Instituto Profesional: 190
- Universidad: 105
- Arriendos: 25

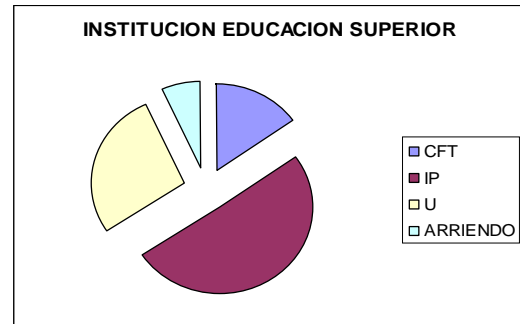

MESES	CANTIDAD DE DINERO
ABRIL	\$7.833.000
MAYO	\$7.280.000
JUNIO	\$7.940.000
JULIO	\$10.419.000
AGOSTO	\$4.806.000
SEPTIEMBRE	\$5.953.030
OCTUBRE	\$7.211.000
NOVIEMBRE	\$6.606.000
DICIEMBRE	\$6.546.000
TOTAL	\$ 64.594.030



CANTIDAD DE PASAJES ENTREGADOS MENSUALMENTE:

MES	CURACAVI-VALPO.	MONTO
TOTAL	6.100	\$5.610.000

MONTO GASTADO PROGRAMA 2009

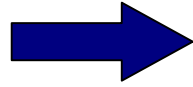

\$70.034.030

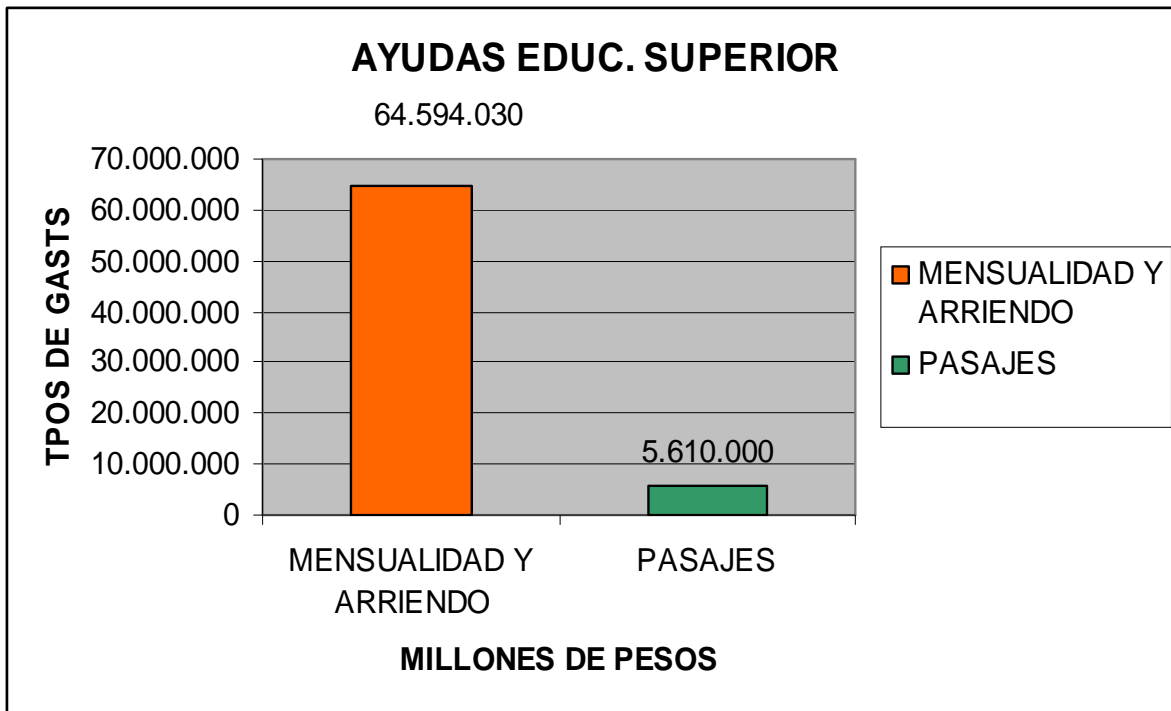



OFICINA ADULTO MAYOR

NOMBRE DEL PROGRAMA: “PROGRAMA DE ADULTO MAYOR”

OBJETIVO DEL PROGRAMA

El Programa “Adulto Mayor” consiste en promover y fomentar el desarrollo integral de los Adultos Mayores de la Comuna.

BENEFICIARIOS DIRECTOS E INDIRECTOS

Rut Organización	Nombre del Club	Nombre del Proyecto	Monto Adjudicado
65.344.500-8	CLUB DE ADULTO MAYOR ESPERANZA	EN TIEMPOS DE VACAS FLACAS, EL QUE GUARDA SIEMPRE TIENE	\$ 780.000
65.406.280-3	UNION COMUNAL DE ADULTOS MAYORES	LA MASOTERAPIA COMO MEDICINA ALTERNATIVA AL SERVICIO DEL ADULTO MAYOR	\$1.190.230
65.354.730-7	CLUB DEL ADULTO MAYOR SANTA TERESITA	TERCERA EDAD, TIEMPO PARA DISFRUTAR	\$ 972.000
65.076.430-7	GRUPO VIDA Y SALUD	VIDA Y SALUD DIGNA	\$ 900.000
TOTAL			\$3.842.230

PROYECTOS GANADOS FONDOS DEL SENAMA:

<u>Taller</u>	<u>Club Beneficiarios</u>	<u>Asistencia</u>
Gimnasia y Folclor	-Vida y Salud	383
-Bordado en cinta -Bordado en arpillera - Pintura en genero	-Chispita -Centro de diabéticos -Presidente Balmaceda -San Expedito	432
-Florería corrugado de papel	-Fray Andresito -San Cristóbal -Padre Alberto Hurtado -Lucero de Patagüilla	554
-Pintura en genero	-Vida y Salud -Sol Naciente -San José Obrero -T. de Mujeres N. Esperanza.	369
-Baile y Folclor	-Brisas -Esperanza	388
Tejido a Crochet	-Estrella de Colomba	109
-Podólogo	-Unión Comunal	231
-Masoterapia	-Unión Comunal	142
-Pintura en Género. -Tejido a Crochet	-María Moreno	127
-Técnicas Decoupage	-Amor Divino, Santa -Teresita	265
-Trabajo en Género (taller de Verano)	-Taller de Mujeres Esperanza	30
-Taller de Electricidad (taller de verano)	-Amor Divino -chispita	36

ACTIVIDADES RELEVANTES 2009:

- Paseo a la playa el “Quisco”
Asistentes 250
- Cine en la Biblioteca Municipal:
Asistentes 60.
- Pasamos Agosto: **Asistentes 600.**
- Exposición Anual de Manualidades (Nov) **Visitantes 950**



Esta actividad se realiza como finalización de los talleres, y su finalidad es mostrar los resultados del trabajo que realizan los adultos mayores guiadas por sus monitoras. Quienes a sí lo deciden ponen a la venta sus creaciones. Esta actividad cuenta con un reconocimiento en la comunidad que acude en forma masiva a visitarla.



- Gala Gimnástica y Folclórica: **Visitantes 500**





OFICINA DE LA MUJER Y DE LA INFANCIA

NOMBRE DEL PROGRAMA: “Oficina de la mujer e infancia”

FUNDAMENTACIÓN:

En la comuna de Curacaví existen altas cifras en relación a la violencia intrafamiliar, esto acreditado en base a denuncias o demandas, realizadas a nivel de carabineros, juzgados de Familia o Garantía. Es por lo anterior que se hace relevante la creación de una instancia, que de respuesta a las necesidades de las mujeres y niños de la comuna, esto a través de una intervención psicosocial integral, que permita entregar apoyo, orientación, protección y fortalecimiento al grupo objetivo.

BENEFICIARIOS:

Mujeres temporeras, mujeres organizadas, mujeres jefas de hogar, mujeres que sean víctimas de VIF, u otras que presenten problemáticas de tipo social, pertenecientes a la comuna de Curacaví. Niños, niñas y adolescentes que presentan problemáticas de vulneración de derechos y riesgo social.

OBJETIVO GENERAL

Fomentar el desarrollo integral de mujeres, niños, niñas y adolescentes de la comuna de Curacaví, que se encuentren en una situación de vulnerabilidad o riesgo social.

OBJETIVOS ESPECIFICOS

- Proporcionar atención psicosocial y jurídica a mujeres que se encuentren en una situación de vulneración de derechos.
- Proporcionar atención psicológica a niños que se encuentren en situación de vulneración de derecho.
- Difundir en la comunidad los derechos de la mujer, niños y niñas.
- Promover la articulación, funcionamiento y capacitación de las organizaciones funcionales femeninas.

PRODUCTOS / RESULTADOS

Atención psicológica a mujeres víctimas de VIF.	445
Atención psicológica a niños y niñas que presenten vulneración de derechos.	435
Informes seguimientos sociales para tribunales mujeres víctimas de VIF.	74

ACTIVIDADES RELEVANTES 2009

- Celebración Día de la Mujer.
- Celebración Día de la Madre.
- Celebración Día del Niño.
- Celebración de la No violencia.
- Celebración Centros de madres Temporeras.
- Entrega de regalos Navideños para niños de la comuna.



PASAJES ENTREGADOS PARA TRAMITACIÓN TRIBUNALES DE FAMILIA:

PASAJES AÑO 2009	T. Familia Casablanca	Corpor. Judicial	CTD San Antonio	Registro mediadores	Juzgado Civil	Serv. Medico legal	Total
Total pasajes entregados	198	174	12	19	2	2	407

Taller	Monitor	Sector / organización
Alfabetización	Mónica Alvares Vidal	Lo Alvarado
Cuero	Juan Vásquez Vásquez	Grupo de mujeres en progreso.
Sastrería China	Marlene Ortiz	Miraflores/ Sector Cardenal

		Silva Henríquez
Crochet y palillo	Rosa Torrent Carvajal	Pataguilla Interior/ Sta. Inés
Docopage	Jova Nahuel Figueroa	Junta de vecinos Sta. Teresa.
Sofá, Cartonaje, pintura vidrio y porcelana en frío	Jacqueline Caceres Zapata	Junta de Vecinos Villa San Pedro
Bordado, Pintura en genero y tejido	María Neira Zagal	Agrupación Gabriela Mistral
Decopage	Sandra Vera Mancilla	Lo Alvarado/ Villa Santa Adriana/ Las Rosas.



GIMNASIA ENTRETENIDA MUNICIPAL

La “Gimnasia Entretenida” Rural y Urbana, es una forma diferente de practicar actividad física, sin discriminación, ni favoreciendo a ningún sector. Se ha pretendido masificar la práctica deportiva llegando a todos los sectores de la comuna con el trabajo responsable de 3 monitoras a terreno. En donde la afectividad, la entretención y el respeto por nuestro cuerpo, cobran un rol esencial en el desarrollo de la clase, la cuál tiene como principal objetivo:

- ¡Pasarlo bien!, más que hacerlo bien.
- A través del baile, la comunicación y la pedagogía como instrumentos fundamentales.
- Lo que busca un mejoramiento de la condición física básica y una mejor salud mental, orgánica e integración social.
- Generando así nuevas posibilidades de desarrollo personal y un encuentro con lo lúdico y recreativo, que dan a la clase un carácter participativo, masivo, fácil de realizar y por sobretodo, como su nombre lo indica: “ENTRETENER”.
- Mejorando la calidad de vida de la población de nuestra comuna.

JOAQUÍN BLAYA

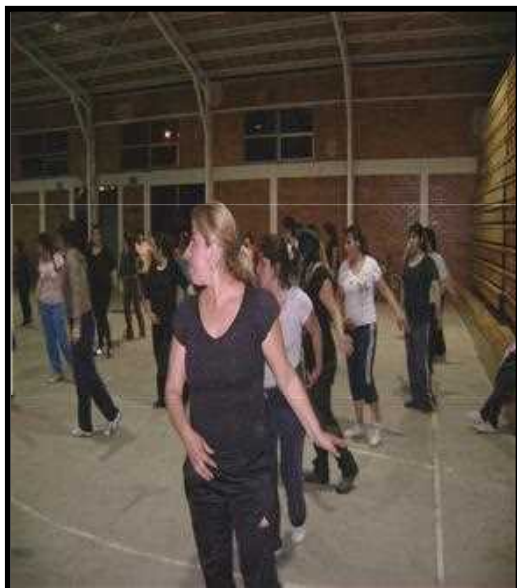

CHALLACO



ZONA RURAL LO PRADO



HORARIO GIMNASIA ENTRETENIDA URBANA

LO ALVARADO

Lugar	Sede Lo Alvarado
Día	Lunes
Horario	19:00 a 20:00 hrs.
Asistentes	20

CHALLACO

Lugar	Sede Challaco
Día	Miércoles
Horario	19:00 a 20:00 hrs.
Asistentes	15

CENTRO CULTURAL JOAQUIN BLAYA

Lugar	Centro Cultural Joaquín Blaya
Día	Martes y Jueves
Horario	19:00 a 20:30 hrs.
Asistentes	50

LAS ROSAS

Lugar	Sede comunitaria Las Rosas
Día	Jueves
Horario	16:00 a 17:00 hrs.
Asistentes	13

VILLA ESPAÑA

Lugar	Multicancha Villa España
Día	Martes
Horario	21:00 a 22:00 hrs.
Asistentes	20

(Tanto los sectores de Las Rosas y Villa España estuvieron activos hasta mitad del año 2009)

POTENCIANDO LA EMPLEABILIDAD DE LAS MUJERES JEFAS DE HOGAR DE CURACAVI (SERNAM)

FUNDAMENTACIÓN:

El “Programa Potenciando la Empleabilidad de las Mujeres Jefas de Hogar de Curacaví”, es un programa de continuidad, que busca contribuir al Programa Mejorando la Empleabilidad y las condiciones Laborales de las mujeres Jefas de Hogar, con la contratación de un Profesional y un Asistente Técnico, como así también se apoyara en bienes intangibles (Oficina, Computadores, teléfono, Internet entre otros).

OBJETIVOS:

Mejorar la empleabilidad y las condiciones laborales de las mujeres Jefas de Hogar y/o Núcleo de la comuna de Curacaví y proporcionar herramientas para la futura inserción laboral.

- Capacitar en diversos oficios a mujeres jefas de hogar y jefas de núcleo
- Potenciar un desarrollo personal en las mujeres de la comuna
- Incentivar la nivelación de estudios en las mujeres de la comuna
- Generar redes comunales, a favor de las mujeres jefas de hogar y de núcleo.

Beneficiarios: 150 mujeres directas y sus respectivas familias

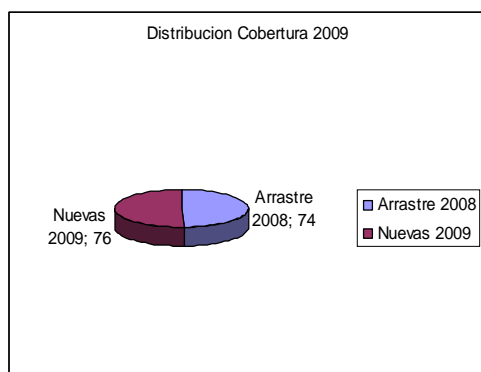

- A la fecha se ha cumplido la cobertura 2009, beneficiado a **150 Mujeres Jefas de Hogar de la Comuna.**

PROYECTO AUTOCONSUMO 2009

OBJETIVO GENERAL:

El Programa de Apoyo a la Producción Familiar para el Autoconsumo, en adelante el Programa, tiene por objetivo la auto provisión de alimentos que pueden generar las familias y que son destinados a su propio consumo, pretende además, que los integrantes del grupo familiar asuman un rol activo en este proceso, de manera de potenciar sus capacidades y los recursos que poseen, aportando al cumplimiento de la dimensión ingresos del Sistema de Protección Social Chile Solidario

BENEFICIARIOS: 20 FAMILIAS DE CURACAVI

Los beneficiarios del Programa serán exclusivamente familias pertenecientes al Sistema Chile Solidario. No podrán ser beneficiarias familias que participen, o que hayan participado con anterioridad en programas similares de otros organismos públicos, como por ejemplo: Oferta Programática del Programa de Desarrollo Local (PRODESAL), Oferta programática de FOSIS, específicamente de los Programas Autoconsumo, Programa Apoyo al Microemprendimiento (PAME) y/o PAAE.

MONTO DESTINADO DESDE MIDEPLAN: \$3.700.000.-



PROYECTO FONDO INTERVENCIONES DE APOYO AL DESARROLLO INFANTIL 2009

El Municipio en conjunto con el Hospital de Curacaví, implementó una Sala de Estimulación Infantil, donde los objetivos son los siguientes:

OBJETIVO GENERAL

El Fondo de Intervenciones de Apoyo al Desarrollo Infantil, en adelante el Fondo, tiene por objetivo, contribuir a la implementación del Sistema de Protección Integral a la Infancia - Chile Crece Contigo - a nivel comunal, proveyendo recursos financieros para perfeccionar la oferta local de prestaciones específicas dirigidas a niños y niñas en primera infancia, con riesgo de rezago o con rezago manifiesto en su desarrollo.

BENEFICIARIOS: Los beneficiarios del Fondo, serán **100 niños y niñas**, que han sido detectados en los controles de salud, con riesgo de rezago o rezago manifiesto en su desarrollo.

MONTO DESTINADO DESDE MIDEPLAN: \$3.000.000.-



PROYECTO HABITABILIDAD 2009

OBJETIVO GENERAL:

El Programa de Habitabilidad, en adelante el Programa, tiene por objetivo potenciar las posibilidades y oportunidades de desarrollo, inclusión e integración social de las familias beneficiarias del Sistema de Protección Social Chile Solidario, en adelante el Sistema, a partir del cumplimiento de condiciones mínimas de calidad de vida de la categoría de la vida familiar “Dimensión Habitabilidad”.

BENEFICIARIOS DE CURACAVÍ: 49 FAMILIAS

Los beneficiarios del Programa Habitabilidad Chile Solidario serán exclusivamente familias pertenecientes al Sistema Chile Solidario. El diseño de la Propuesta de Intervención Comunal podrá estar dirigido a algún integrante específico del grupo familiar (hijos, jefes de hogar, u otro), pero deberá beneficiar a todos en su conjunto.

***MONTO DESTINADO DESDE MIDEPLAN: \$33.000.000.-**

En Curacaví se trabajó incluso con medidas de construcción, como la entrega de medias aguas.





OFICINA DE INTERMEDIACIÓN LABORAL

NOMBRE DEL PROGRAMA: Oficina de Intermediación Laboral

FUNCIONES DEL PROGRAMA:

- Informar, orientar y gestionar búsqueda de empleo a las personas que se encuentran cesantes de cada comuna.
- La OMIL es la encargada de solicitar y gestionar la capacitación entre los usuarios y SENCE.

TIPOS DE BENEFICIOS:

- Inscripción a la Bolsa de Empleo
- Inscripción Pago de Seguro de Cesantía

Inscripciones en la Bolsa de Empleo año 2009

Periodo. Año	Periodo. Mes	Sexo Cantidad	Sexo	
			FEMENINO Cantidad	Sexo MASCULINO Cantidad
2009	TOTAL	637	317	320

Certificación por Seguro de Cesantía

Período Certificación. Año	Período Certificación. Mes	TOTALES
2009	TOTAL	364

CURSOS REALIZADOS 2009:

- COCINA INTERNACIONAL
- HIGIENE Y MANIPULACIÓN DE ALIMENTO
- ALFABETIZACIÓN BÁSICA.



OFICINA DE PENSIONES Y SUBSIDIOS

*** SUBSIDIOS AL PAGO DEL CONSUMO DEL AGUA POTABLE Y SERVICIO DE RED DE ALCANTARILLADO. (S.A.P.)**

Proceso de otorgamiento SAP, periodo 2009, FONDOS DEL ESTADO.

SECTOR URBANO:

AÑO 2009	Tradicional	Chile Solidario	Total
Totales	155	35	200

	Cupos utilizados	Cupos asignados por Intendencia R.M.
Total cubierto Tramo Tradicional	462	462
Total tramo Chile Solidario	60	60

SECTOR RURAL:

Subsidio	Tradicional	Chile Solidario	Total
Total	52	08	60

	Cupos utilizados	Cupos asignados por Intendencia R.M.
Total cubierto Tramo Tradicional	180	180
Total cubierto Tramo Chile Solidario	11	80

BONOS Y PENSIONES OTORGADOS 2009:

AÑO 2009	N° de PBS concedidas
Total	131

BPH OTORGADOS	14
PBS en trámite	11
PBS rechazadas	07

- **PBS** (pensión básica solidaria)
- **BPH** (bono por hijo)

*** SUBSIDIO ÚNICO FAMILIAR (SUF)**

Proceso de concesión SUF periodo 2009

	N° BENEFICIARIOS SUF A LA MADRE Y MATERNAL	N° CAUSANTES NIÑOS/AS MENORES DE 18 AÑOS DE EDAD	TOTAL INGRESOS
ENERO	41	108	\$ 776,420
FEBRERO	46	119	\$ 895,999
MARZO	64	143	\$ 1,139,982
ABRIL	34	79	\$ 558.461
MAYO	167	419	\$ 2.502.010
JUNIO	101	265	\$ 1.591.140
JULIO	89	231	\$ 1.265.770
AGOSTO	106	272	\$ 1.908.565
SEPTIEMBRE	87	220	\$ 1.973.725
OCTUBRE	106	260	\$ 2.385.430
NOVIEMBRE	64	169	\$1.265915
DICIEMBRE	31	18	\$318.500
		Total	\$ 16.581593





OFICINA DE ESTRATIFICACIÓN SOCIAL

OBJETIVO: Respondiendo a la prioridad de la protección social, la ficha de protección social permite identificar a las familias vulnerables, con una concepción más dinámica de la pobreza entiende esta condición como un estado presente potencial, y al mismo tiempo entrega una caracterización de las familias y los riesgos que enfrentan.

PROGRAMA CORRESPONDIENTE AL AÑO 2009:

Encuestas y reencuestas de deudores habitacionales PET:	164
Encuestas a nivel comunal educación para becas:	547
Encuestas por demanda espontánea:	2.125

TOTAL FAMILIAS ENCUESTADAS AÑO 2009  **2.836**





PROGRAMA DE ORGANIZACIONES COMUNITARIAS

OBJETIVO GENERAL:

- Asesorar y Capacitar a las Organizaciones Sociales Territoriales y Funcionales existentes en la Comuna de Curacaví.
- Fomentar y promover la actividad deportiva al interior de los habitantes de la Comuna de Curacaví.
- Potenciar a las organizaciones sociales Territoriales y Funcionales, donde se promueva el protagonismo de estas, para mejorar su alcance y cumplimiento de sus fines, favoreciendo con ello la participación ciudadana y contribuir al desarrollo social de la comuna donde trabajan.



ACTIVIDADES:

- Atención a dirigentes en forma personalizada.
- Atención telefónica.
- Asesoría trabajo administrativo a las directivas.
- Visitas a terreno
- Asesoría en la Ley N°19.418.
- Constitución de Organizaciones Territoriales y Funcionales.
- Reactivación de Organizaciones Territoriales y Funcionales.
- Mediación en Resolución de Conflictos.
- Validador Municipal (gratuidad por hospitalización Dirigentes Vecinales.).
- Accesoría Ley 19.712 Deporte
- Charlas SERNAC. Organizaciones Sociales de la Comuna.
- Convocatoria CESCO.

CONSTITUCIONES:

1. TALLER DE MUJERES “ENTRETELAS”
2. JUNTA DE VECINOS VILLA EL FALDEO
3. COMITÉ DE VIVIENDA “LOS NOGALES- EL AJIAL”
4. COMITÉ DE VIVIENDA “VILLA ESPAÑA”
5. ORGANIZACIÓN SOCIAL MIRANDO AL FUTURO
6. COMITÉ DE VIVIENDA “LO AGUILA”
7. AGRUPACION ECOLOGICA DE ARTISTAS Y MUSICOS DEL PUANGUE.
8. ORGANIZACIÓN CULTURAL DESPERTART
9. COMITÉ DE VIVIENDA VILLA SANTA ADRIANA
10. COMITÉ DE VIVIENDA PRESIDENTE BALMACEDA
11. COMITÉ DE VIVIENDA BIENESTAR FAMILIAR
12. COMITÉ DE VIVIENDA “VILLA VALLE VERDE”
13. COMITÉ DE VIVIENDA “COLO COLO”
14. CONSTITUCION ORG. ECOLOGICAS.
15. CENTRO GENERAL DE PADRES Y APODERADOS JADIN INFANTIL DUENDECITOS.
16. COMITÉ DE VIVIENDA “VALLE CURACAVI”
17. CLUB ADULTO MAYOR VILLA EL SOL



COMITÉ DE VIVIENDA VILLA VALLE VERDE



COMITÉ VILLA SAN JUAN- ELECCIONES



CREACIÓN ORG. CLUB DE DEPORTES EXTREMOS

REUNIONES DE ORGANIZACIONES EN TERRENO 2009 ➡ **229**

ORGANIZACIONES COMUNITARIAS ACTIVAS AÑO 2009:

ORGANIZACIONES 2009	CANTIDAD
TERRITORIALES	50
FUNCIONALES	151
TOTAL	201



OFICINA DEL PROGRAMA PUENTE



ENTRE LA FAMILIA Y SUS DERECHOS:

Su objetivo es “mejorar las condiciones de vida de las familias en situación de indigencia, generando oportunidades y proveyendo los recursos que les permitan recuperar o disponer de una capacidad funcional y resolutive eficaz en el entorno personal, familiar, comunitario e institucional” y esto se logra a través de: **APOYO PSICOSOCIAL**

Atención personalizada en el domicilio por parte de un **APOYO FAMILIAR**, asignado a la familia durante 24 meses, con una intensidad de contacto decreciente en el tiempo. A partir de una metodología lúdica diseñada especialmente, y la suscripción de contratos entre el Apoyo Familiar y la familia para alcanzar las condiciones mínimas de calidad de vida definidas por el Programa.

TOTAL FAMILIAS	ACTIVAS 218	EGRESADAS 353	INTERRUMPIDAS 34
-----------------------	------------------------------	--------------------------------	-----------------------------------

Actividades realizadas 2009:

ATENCIÓN A PERSONAS DEMANDA ESPONTÁNEA	1227 PERSONAS
APOYOS FAMILIARES	1640 PERSONAS

* PROGRAMAS COMPLEMENTARIOS DE APOYO AL PUENTE:

1. **PAME 2009:** 10 FAMILIAS PUENTE ATENDIDAS
2. **PROGRAMA AUTOCONSUMO:** 10 FAMILIAS PUENTE BENEFICIADAS
3. **APOYO A EMPRENDIMIENTOS SOCIALES (PES) :** 10 MUJERES BENEFICIADAS



OFICINA DEL PROGRAMA CONACE PREVIENE CURACAVÍ

El Programa CONACE Previene es la respuesta pública en torno al problema del consumo y tráfico de drogas, que sitúa su acción a nivel comunal. Es el encargado de generar el vínculo directo con la comunidad, sensibilizar, diseñar, coordinar, articular y fomentar la participación de todos los actores, organizaciones y redes locales para prevenir y enfrentar el tráfico de drogas. El problema de las drogas tiene múltiples causas, por lo que debe enfrentarse desde distintos ámbitos, para tener una respuesta integral, es necesario abordarlo de forma intersectorial, por lo tanto el Programa Previene sitúa su accionar en los siguientes ámbitos:

- Familiar
- Educación
- Salud
- Jóvenes
- Comunicaciones
- Comunitario

ACTIVIDADES RELEVANTES 2009:



- Lanzamiento de Campañas de Prevención de Drogas y Alcohol, Campaña de Verano, Campeonato de Baby Fútbol “Métele un Gol a las Drogas”, Stand Informativo en Fiesta de la Chicha.
- Participación en Cicletada Preventiva organizada por el Cuerpo de Bomberos de Curacaví, sensibilizando a los participantes respecto a los factores protectores y de riesgo frente al consumo de drogas.
- 03 Proyectos de Prevención de drogas con Fondos CONACE, adjudicados en la comuna, ejecutados por tres organizaciones sociales (JJVV Germán Riesco, JJVV Santa Teresa y Club Deportivo Atlético Curacaví).
- Derivación de casos con consumo problemático de drogas a la red de tratamiento local, provincial y regional.

- Aplicación del programa Prevenir en Familia a 150 familias de la comunidad y organizaciones sociales.
- Concurso de Pintura Inter Escolar “Pintando Mi Entorno Libre de Drogas”, en el que participan la totalidad de los establecimientos educacionales de la comuna.

MONTO GASTADO PROGRAMA 2009

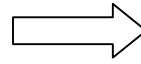

\$15.620.000





SALA CUNA Y JARDÍN INFANTIL “POLILLITA”

FUNCIONAMIENTO PRIMER Y SEGUNDO SEMESTRE:

La Sala Cuna y Jardín Infantil “Polillita”, se encuentra ubicada en Avenida Ambrosio O’higgins # 1226. Hoy es una Sala Cuna y Jardín Infantil Vía Transferencia de Fondos MUNICIPIO- JUNJI. Su creación fue con el objeto principal de poder ayudar a las mamás que trabajan de nuestra comuna, en situación de vulnerabilidad social, que no tenían con quién dejar el cuidado de sus hijos.

MARZO A AGOSTO



FUNCIONA COMO SALA CUNA

SEPTIEMBRE A DICIEMBRE



2009 PARTE COMO JARDÍN INFANTIL
Y SALA CUNA



En el segundo semestre, a partir del mes de septiembre, se incorporaron los Niveles Medios (Menor y Mayor). Específicamente durante el segundo semestre, se trabajó con la comunidad interna, específicamente niños/as y el personal, a través de la planificación de actividades para los niveles medios a través de visitas educativas:

Biblioteca de Santiago, participando de un “Proyecto de Iniciación a la Lectura y Escritura” “La Mochila Mágica”, a demás se realizaron Terapias a los niños/as que presentaban mayores necesidades (discapacidad y vulnerabilidad), visitando la Granja Terapéutica “Caracol”.

RECURSOS HUMANOS: 18 PERSONAS SALA CUNA Y JARDÍN INFANTIL

MATRÍCULAS 2009 108 INFANTES DESDE 84 DÍAS A 4 AÑOS

CENTRO GENERAL DE PADRES Y APODERADOS

Durante el año 2009, el Centro General de Padres y Apoderados, postuló a Proyecto FOSIS, adjudicado y puesto en marcha durante el segundo Semestre del año 2009. En dicho proyecto se destinaron fondos y concretaron actividades programadas incluyendo a toda la comunidad educativa.

Actividades Realizadas en Proyecto “Mi cuerpo al ritmo de la música y al son del sol”

- Talleres con Padres y Apoderados, Personal Técnico
- Talleres Niños/as.
- Fiesta de Fin de Año.



Cantidad de niños/as	Nivel	Rango de Edad
22 niños/as	Sala Cuna Menor	84 días – 16 meses
22 niños/as	Sala Cuna Mayor	16 meses- 24 meses
32 niños/as (2009)	Medio Menor	24 meses- 36 meses
32 niños/as	Medio Mayor	36 meses- 4 años

DIRECCIÓN DE OBRAS DOM

Esta unidad está encargada de:

- Velar por el cumplimiento de las disposiciones del plan regulador comunal de las ordenanzas correspondiente, para cuyo efecto gozará de dichas atribuciones:
- En general dar cumplimiento a la Ley y Ordenanza General de Urbanismo y Construcción.
- Dar aprobaciones a proyectos de urbanización urbanos y rurales, obras de construcción en general , otorgar permisos de edificación, recepciones finales etc.

PERMISOS DE EDIFICACIÓN AÑO 2009

PERMISOS AÑO 2009	
MES	\$
ENERO	2.082.315
FEBRERO	6.764.599
MARZO	1.869.066
ABRIL	2.594.251
MAYO	5.588.344
JUNIO	3.985.201
JULIO	1.646.269
AGOSTO	3.845.223
SEPTIEMBRE	5.203.261
OCTUBRE	1.308.923 <
NOVIEMBRE	3.810.956
DICIEMBRE	7.470.322 >
TOTAL	46.168.730

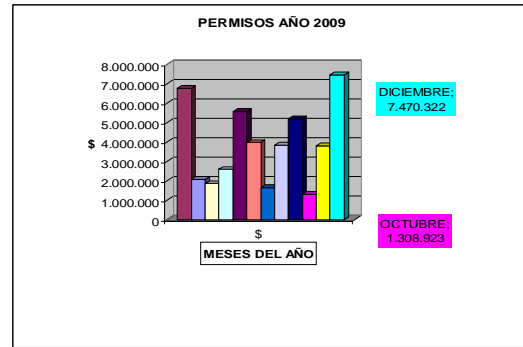
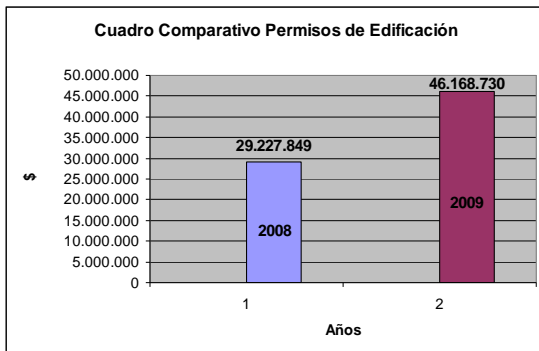

OBRAS EJECUTADAS CON FONDOS MUNICIPALES Y CON MANO DE OBRA MUNICIPAL.

- Construcción Colector de Aguas Lluvias en calle Independencia
- Construcción mediagua en
- Instalación Alcantarillado en el sector de Unión Chilena
- Construcción
- Habilitación terreno para multicancha en sector Antequiles
- Construcción bacheos asfáltico en diferentes sectores de la comuna
- Mantención terreno El Quisco para año 2010
- Múltiples trabajos ordenados por Señor Alcalde, solicitados por la comunidad
- Reconstrucción casa siniestrada en calle Jorge Montt , Pobl.Cardenal Raúl Silva Henríquez
- Construcción obra gruesa dependencias de la Dirección de Obras Municipales
- Reconstrucción casa siniestrada en Lo Aguila, Familia Daine

Supervisión de Obras ejecutadas por Otros Servicios, tales como:

Construcción varias viviendas a través de subsidio Rurales

Tramitación de expedientes de edificación:

- Ingresaron 409 **expedientes**, correspondientes a Construcción y Subdivisión.

Otorgar permisos y recepciones de obras:

- Se otorgaron **348 permisos de edificación**
- Se otorgaron **134 permisos de obra menor**
- Se otorgaron **150 recepciones finales**

Aprobar proyectos de subdivisión de predios rurales y urbanos:

- Se otorgaron **30 permisos de subdivisión**

**SALA
CUNA 2009 “LA ARAUCARIAS”**

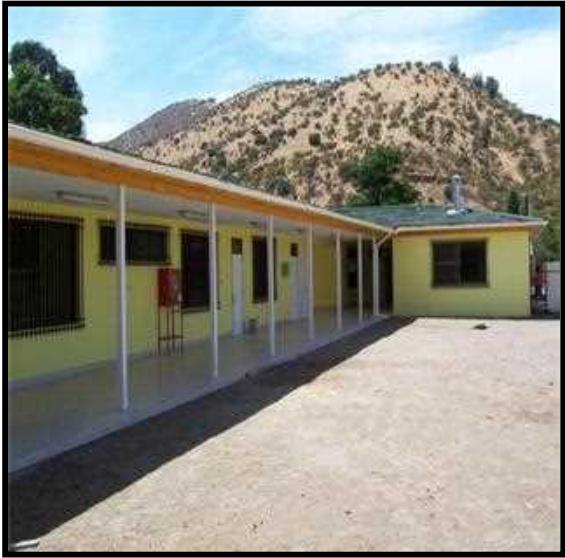

SALA CUNA “JOAQUÍN BLAYA”

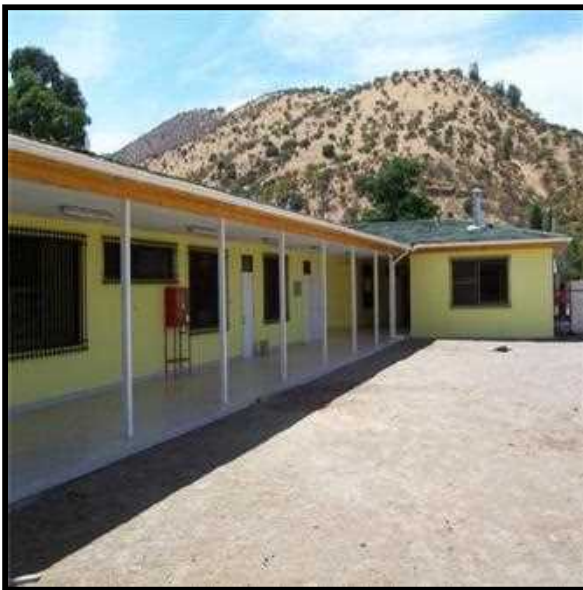

COLECTOR ISABEL RIQUELME



**CEMENTERIO CIERRE
PERIMETAL**



SEGUNDA ETAPA "POLILLITA"





DEPARTAMENTO DE ADMINISTRACIÓN DE EDUCACIÓN MUNICIPAL

VISION

Para el año 2009 el sistema educacional municipal de la comuna de Curacaví, ofrecerá un servicio educacional innovador, comprometido, responsable y de exigencia, que atenderá a todos los niños, niñas y jóvenes en edad escolar, con la finalidad de formar personas integrales.

MISIÓN

Brindar una educación a todos los niños, niñas y jóvenes que ingresen en el sistema educacional municipal de la comuna, con énfasis en la formación curricular, social y cultural, a través de un servicio integrado, participativo y colaborativo.

DIAGNÓSTICO

COBERTURA

Establecimiento	Prebásica	Básica	Media
Cuyuncaví	60	1.020	
Valle de Puangue	105	640	
Eliécer Pérez Vargas	30	360	
San José Obrero	105	720	
Fernando Carvajal	35	345	
Heriberto Erlwein		24	
Liceo Presidente Balmaceda			970
Total	335	3.109	970

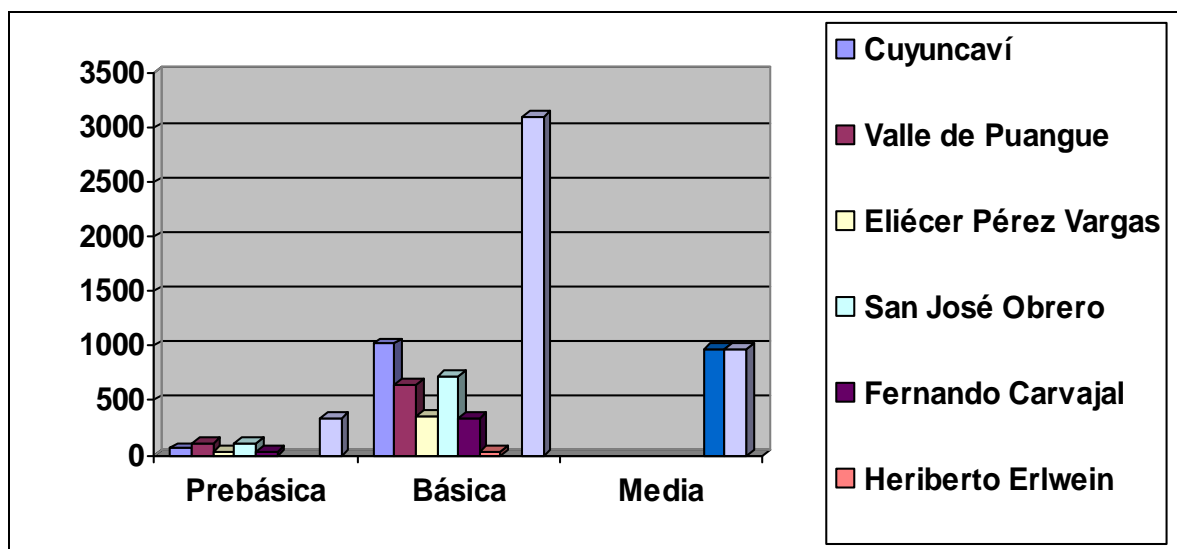

En la tabla anterior podemos observar que la escuela Cuyuncaví, es el colegio que tiene una mayor cantidad de cupos disponibles en los diferentes niveles. Los establecimiento del sector rural escuelas Fernando Carvajal y Eliécer Pérez Vargas también tienen cupos disponibles en los niveles.

MATRÍCULA BÁSICA 2009 Y MATRICULA MEDIA 2009:

Establecimiento	Básica	Media
Cuyuncaví	286	23
Valle de Puangue	462	
Eliécer Pérez Vargas	195	
San José Obrero	685	
Fernando Carvajal Pinto	248	
Heriberto Erlwein	23	
Liceo Presidente Balmaceda		976
TOTAL	1.899	999

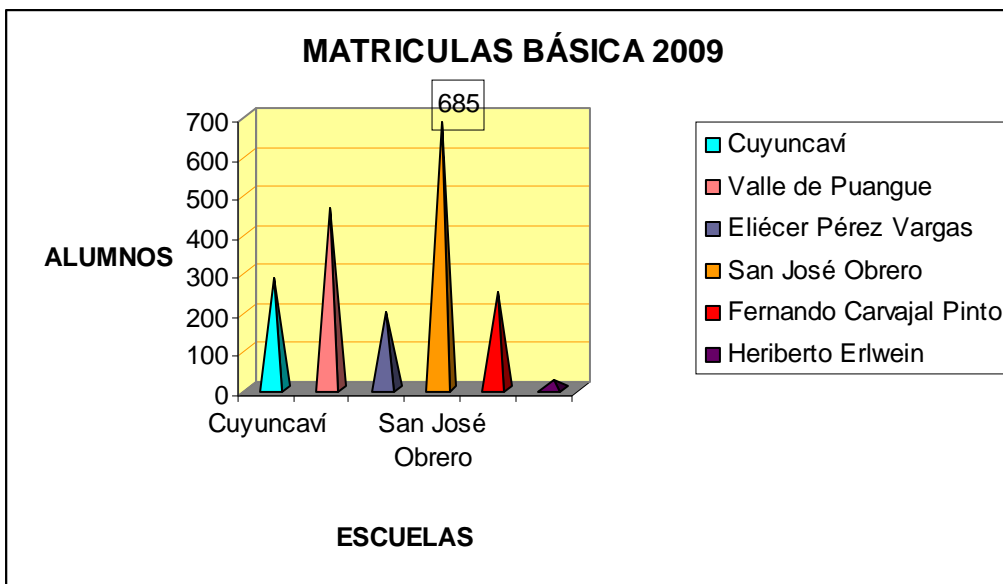

AREA SOCIAL

Entrega de calzado escolar a los niños y niñas con mayores necesidades socioeconómicas de la comuna, que asisten a los establecimientos educacionales de la comuna.



CALZADO ESCOLAR:

Establecimiento	Calzados 2009
San José Obrero	275
Valle de Puangue	338
Cuyuncaví	153
Eliécer Pérez Vargas	120
Fernando Carvajal Pinto	107
Heriberto Erlwein	16
Liceo Presidente Balmaceda	137
TOTAL	1.250

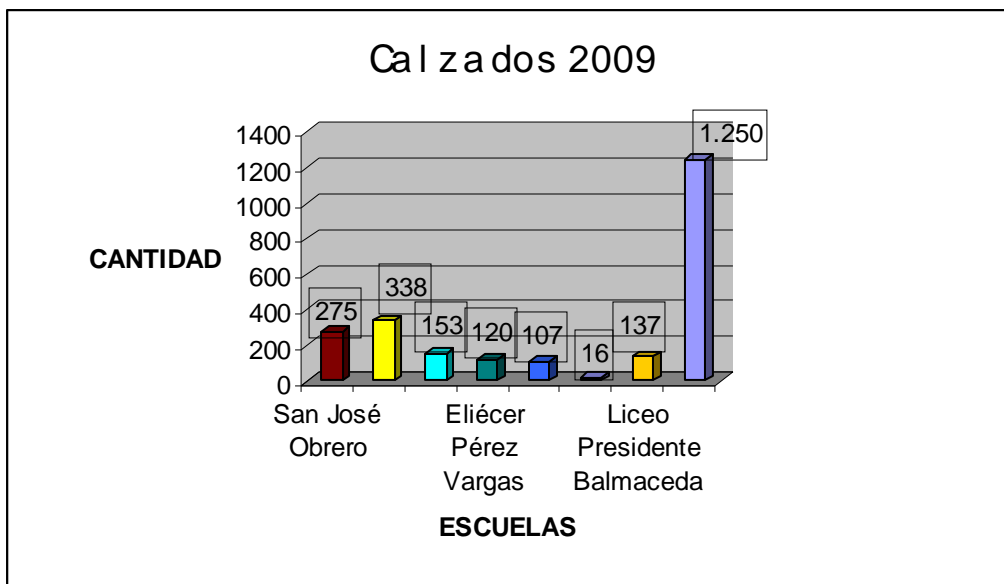

PROGRAMA SALUD ESCOLAR

El Programa de Servicios Médicos dependiente de la Junta Nacional de Auxilio y Becas (JUNAEB), se caracteriza por ofrecer atención gratuita a los estudiantes, especializada en Oftalmología, Otorrinolaringología y de columna. Incluye entrega gratuita de lentes, corsés, quinesioterapia, medicamentos y exámenes de diagnóstico: Audiometrías, Radiografías y otros exámenes que requieran los alumnos. El programa otorga la gratuidad del 100% del valor de los ya mencionados para cuyos padres de los alumnos y alumnas beneficiados con el programa pertenezcan a grupos de FONASA.



Los sujetos directos del presente programa son los Alumnos /as de Nivel de Educación Parvularia y Media, que tienen entre 4 y 18 años de edad, pertenecientes a Establecimientos Municipales, Particulares Subvencionadas y Especiales Subvencionadas, de zonas urbanas y rurales del país.

AÑO	OFTALMOL OGÍA	OTORRINO	COLUMNA	Total	ESCUELAS
2007	235	20	10	265	7 Escuelas
2008	250	25	15	290	Municipales
2009	240	51	82	373	
AÑO	725	96	107	928	TOTAL

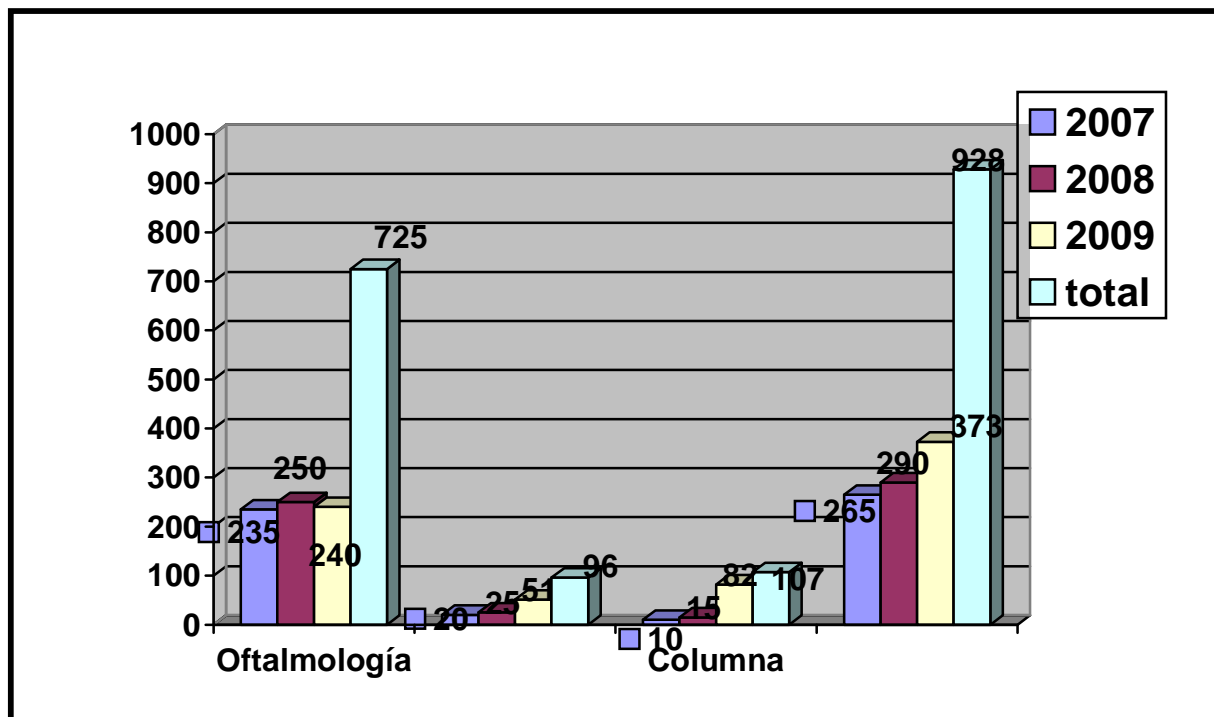

TRANSPORTE ESCOLAR

La Municipalidad cuenta con un sistema de transporte escolar, que presta un servicio a los alumnos de los sectores rurales, que asisten a los colegios municipales de la comuna, con el objeto de acercar a estos niños a los colegios de los sectores urbanos y rurales, con la finalidad de ofrecer a los alumnos una igualdad en el sistema educativo municipal. Diariamente se traslada un promedio de 968 alumnos diarios. **Lepe, Alhué, El Pangue, Quebrada Honda, Los Lingues, Los Canelos y Cerrillos, Sta. Inés, Lo Prado, Pataguilla, El Bosque, Población Colo-Colo, El Ajial, La Viña, Los Naranjos, Las Achiras, Lo Prado, Puntilla Salazar, Cerrillos, Lo Alvarado, Las Achiras, Las Rosas y Sector urbano.**

**EL SISTEMA DE TRANSPORTE ESCOLAR DURANTE EL AÑO 2009
TUVO UN COSTO ANUAL \$ 78.459.799**

SEGÚN EL SIGUIENTE DETALLE:



Remuneraciones	\$ 41.429.384
Horas extras	\$ 2.711.624
Viáticos	\$ 3.138.820
Combustible	\$ 30.031.266
Mantención	\$ 1.148.708

ALIMENTACIÓN

Raciones alimenticias	Año 2009	% alimentación
Educación prebásica	227	100%
Educación básica	1.976	84 %
Educación media	500	52 %
Total	2.703	79%

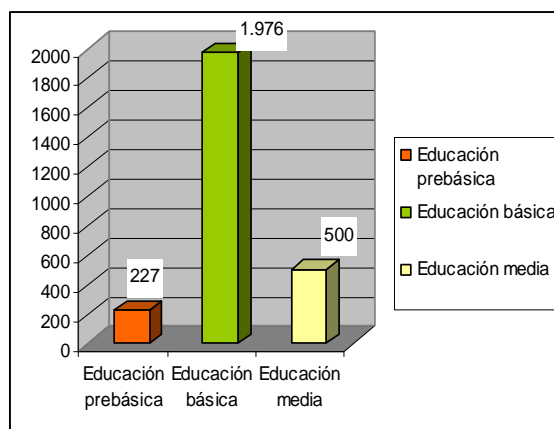

INFORME DE RESULTADOS P.S.U. 2009

- RINDEN P.S.U. 156 ALUMNOS CONSIDERANDO AMBAS AREAS.
- 42 ALUMNOS TIENE DERECHO A POSTULAR (26,9%)

AREAS H/ C v T.P.

Pruebas	Lenguaje	Matemáticas	Historia	Ciencias	Nem
Promedio	416	413	394	401	508

CUADRO COMPARTIVO 2007 . 2009

PUNTAJES OBTENIDOS	2007	2008	2009
Sobre 450	(450-631.5)	43(27.0%)	42(26.9%)
Sobre 500	10	11	16
Sobre 600	0	01	02

Alumnos con derecho a postular (2009)

H/P (Humanista Científico)	24 alumnos
T.P. (Técnico Profesional)	18 alumnos
TOTAL	42 alumnos

PUNTAJES MAXIMOS Y MNIMOS OBTENIDOS

Puntaje/Pruebas	Máximo obtenido	Mínimo Obtenido
Lenguaje	614	263
Matemáticas	664	210
Historia	670	176
Ciencias	581	297

Puntaje/Pruebas	Máximo obtenido	Mínimo Obtenido
Lenguaje	587	244
Matemáticas	569	238
Historia	587	202
Ciencias	569	227

PROMEDIOS OBTENIDOS AREA HUMANISTICO / CIENTIFICA

Pruebas	2007		2008		2009	
	N°	Puntaje	N°	Puntaje	N°	Puntaje
Lenguaje	85	417.5	118	412.4	74	437.0
Matemáticas	85	409.2	118	418.1	74	432.5
Lenguaje/mat.	85	413.3	118	416.1	74	431.3
Historia	54	450.0	95	429.4	46	413.9
Ciencias	36	419.0	54	424.9	40	412.7



PROMEDIO OBTENIDOS AREA TECNICO PROFESIONAL

Pruebas	2007		2008		2009	
	N°	Puntaje	N°	Puntaje	N°	Puntaje
Lenguaje	11	392.4	41	368.9	82	392.5
Matemáticas	11	397.5	41	395.9	82	397.6
Lenguaje/mat.	11	394.9	41	382.0	82	395.1
Historia	10	408.5	41	401.2	52	362.2
Ciencias	03	419.0	08	424.9	33	383.0

BALANCE FINANCIERO AÑO 2009 DAEM

<u>INGRESO PRESUPUESTARIO</u>	\$ (M)
SUBVENCIONES	1.707.898.215.-
APORTE MUNICIPAL	183.206.124.-
OTROS INGRESOS	131.641.521.-
TOTAL	2.022.745.860.-

<u>GASTOS PRESUPUESTARIOS</u>	\$
REMUNERACIONES	1.911.975.007.-
GASTOS OPERACIONALES	130.138.751.-
INVERSIONES	273.947.-
DEUDA AÑO 2008	62.651.187.-
TOTAL	2.105.038.892.-

<u>PROGRAMAS ADMINISTRACION DE FONDOS LEY SEP</u>	\$
SALDO INGRESOS AÑO 2008	41.806.434.-
INGRESOS AÑO 2009	226.270.863.-
GASTOS 2009	101.707.373.-
SALDO CAJA PARA AÑO 2010	166.369.924.-

<u>MEJORAMIENTO GESTION</u>	\$
INGRESOS AÑO 2009	101.511.427.-
GASTOS AÑO 2010	94.006.196.-
SALDO CAJA PARA AÑO 2010	7.505.231.-

<u>HABILIDADES PARA LA VIDA</u>	\$
INGRESOS AÑO 2009	11.305.000.-
GASTOS AÑO 2009	10.541.339.-
SALDO CAJA PARA AÑO 2010	763.661.-

AREA INFRAESTRUCTURA EDUCACIÓN

CIERRE FRONTAL MIRAFLORES



CIERRE PERIMETRAL S. J. OBRERO



**SALA ESTRUCTURAS METÁLICAS
LICEO**



4 SALAS NUEVAS LICEO



SALAS TALLER CERRILLOS Y 4 OFICINAS ADMINISTRATIVAS



COMEDORES PROFESORES





LA DIRECCIÓN DE TRÁNSITO

Es la unidad de encargada de:

- Otorgar y renovar licencias para conducir vehículos.
- Determinar el sentido de circulación de vehículos, en coordinación con los organismos de la Administración del Estado competentes.
- Señalizar adecuadamente las vías públicas,
y
- En general, aplicar las normas genes sobre tránsito transporte públicos en la comuna.



Item	Cantidad	Monto en \$
Control de Licencias de Conducir	1,997	\$ 18.404.352
Extenciones de Licencias de Conducir	118	\$ 1.087.488
Cambio de Domicilio	250	\$920,00
Duplicado de Licencias de Conducir	49	\$451,58
1era Licencias de Conducir	317	\$ 5.249.520
Facsímil	2,755	\$ 3.085.600
Libros Clase A y B	0	0
TOTAL LICENCIAS DE CONDUCIR	2,755	\$ 29.198.544

Item	Cantidad	Monto en
Autorización de Traslado	874	\$ 1.609.585
Certificados varios	54	\$199,21
Empadronamientos	25	\$184,31
Sellos Verdes	64	\$120,04
Transferencia de Vehículos	12	\$ 14.335.104
Convenio de pago Permisos de Circulación	0	\$0
TOTAL ITEM VARIOS	1,029	\$ 16.448.250

**PERMISOS DE CIRCULACIÓN 2009- 7.741 POR UN TOTAL DE
\$ 321.016.971**



Item	Cantidad
Señales de Transito Instaladas	34
Repaso de pinturas de paso de cebra	220
Fiscalizaciones en terreno	68
Infracciones de Transito	0
TOTAL ITEM SEGURIDAD VIAL	322





UNIDAD DE DISCAPACIDAD MUNICIPAL

La Unidad de Discapacidad y Centro de Rehabilitación Municipal, durante el periodo 2009, realizó distintas actividades las que están enfocadas a procurar la integración e inclusión de las personas con Discapacidad.

En esta Unidad se atienden a niños, niñas, jóvenes y adultos con discapacidad Física, Intelectual, sensorial, y Psíquica., además de atender a personas que se encuentran postradas en sus hogares a raíz de una Discapacidad. El equipo de trabajo Municipal de la Unidad de Discapacidad está compuesto de la siguiente manera:

- **Sr. Rodrigo González, Kinesiólogo;** quien realiza las terapias de rehabilitación físico – Motor, en niños (as), jóvenes y adultos.
- **Srta. Karla Rolland, Psicóloga** quien atiende a las madres y familias de los niños, niñas y jóvenes con Discapacidad, y también ha realizado terapias individuales
- **Sra. Adela Manzo, Educadora,** quien realiza los talleres de estimulación sensorial cognitivo, motriz para niños, niñas y jóvenes con Discapacidad.
- **Srta. Paola Serrano,** Coordinadora de la Unidad y Centro de Rehabilitación, quien además está a cargo de la red Institucional de Discapacidad, realizando un trabajo en conjunto con el Servicio Nacional de la Discapacidad, Teletón, SOFOFA, etc.



ACTIVIDADES RELEVANTES 2009:

TALLERES DE ESTIMULACIÓN SENSORIAL, COGNITIVO, MOTRIZ: CON LA PARTICIPACIÓN DE 45 NIÑOS, NIÑAS Y JÓVENES.	TALLERES PSICOSOCIALES: CON LA PARTICIPACIÓN DE MADRES Y FAMILIAS DE PERSONAS CON DISCAPACIDAD, EN TOTAL UNA ATENCIÓN DE 50 FAMILIAS	TALLERES DE REHABILITACIÓN FÍSICA PARA TODOS .
---	--	--

INAGURACIÓN 1ra. PLAZA ADAPTADA PARA DISCAPACITADOS



**1er. COLUMPIO DE LATINOAMÉRICA PARA SILLAS DE RUEDAS
NOVIEMBRE DEL 2009**



*ATENCIONES DE REHABILITACIÓN FÍSICA 2009	800
ATENCIÓN EN LA UNIDAD 2009 EN GENERAL	3200

PROYECTOS 2009 FONDOS MUNICIPALES Y FONDOS DE LA CONADIS

1. Rehabilitación Inclusiva en **Terapia Ocupacional**, por un valor de \$ 2.500.000.

2. Deporte y Recreación para niños con Discapacidad, por un valor de \$ 2.500.000.
3. Se construye la Primera Plaza adaptada del país, para la discapacidad.
4. Se realizaron salidas comunitarias con Discapacidad, por ejemplo viajes a la playa, viajes al Zoológico Encuentros Interorganizacionales.
5. Se Participa y apoya en la Organización de la Red Provincial de Discapacidad.
6. Se trabaja en Red con los servicios relacionados con el ámbito de la Discapacidad, en especial con la Fundación Teletón.
7. Se realizaron 150 viajes a la Teletón en vehículos municipales, con niños Discapacitados.
8. Se entregan ayudas técnicas, desde el Municipio, tales como bastones para no videntes y bastones canadienses para personas con movilidad reducida y sillas adaptadas para las duchas y accesorio para el baño de Discapacitados. .
9. Se Construye la Sala de Hidroterapia , contando además con dos hidromasajes para la rehabilitación de las personas con Discapacidad.
10. Se elabora Proyecto de “ Canoterapia ”, actualmente en ejecución, adiestramiento de perros para la estimulación de los niños.
11. Se adquieren nuevas herramientas de apoyo para el Centro de Rehabilitación como por ejemplo Bipedestador, el que permite que las personas con Discapacidad Física estén por algunos periodos de tiempo parados.
12. A partir del año 2009, según las necesidades, se realiza la Coordinación con TELETON de Valparaíso, nuevos casos de jóvenes con Discapacidad son atendidos en este Centro.



OFICINA DE MOVILIZACIÓN, VEHÍCULOS MUNICIPALES

La oficina de movilización es la unidad encargada del registro, control de uso, circulación y mantenimiento de vehículos municipales.



ACTIVIDADES RELEVANTES 2009:

- **Traslados Escolares:**
- **Entrega de agua**
- **Viajes al Quisco**

CANTIDAD DE TRASLADOS DE ALUMNOS DURANTE EL AÑO 2009 **174.240**

Cada establecimiento cuenta con un profesor a cargo del transporte, que trabaja en coordinación con la encargada del transporte escolar “SISTEGA”



ORDENES DE SALIDAS EMITIDAS EL AÑO
2009 58.435

ACTIVIDAD RELEVANTE AÑOS **1.824.000 LITROS DE AGUA**
ENTREGADAS GRATUITAMENTE A LA COMUNIDAD DEBIDO A LA SEQUÍA DE LA
REGIÓN (2000 LTS. DE AGUA *76 FAMILIAS DE LA COMUNA)



SERVICIOS GENERALES

Esta unidad está detrás de cada actividad que el municipio realiza, apoyando a cada departamento con su gente y con el aparato logístico de la municipalidad, como por ejemplo iluminación, sonido, tramoyas, instalaciones escenarios, eventos, emergencias, etc. Todo su trabajo, en gran parte es desarrollado en terreno y silenciosamente. “Buena voluntad y buena disposición”, es su lema.



JUZGADO DE POLICIA LOCAL



El Juzgado de Policía Local es un órgano jurisdiccional al cual le competen todas aquellas materias a que se refiere la Ley N° 15.231 en la Comuna. La función del juzgado es administrar justicia dentro de la comuna en todas las materias en que la ley le ha dado competencia.

MAGISTRADO: Sr. Florentino Ponce Paries

INFRACCIONES 2009	CANTIDAD
FALTAS AL CODIGO PENAL	5
LEY DE TRANSITO	10.449
LEY DE ALCOHOLES	69
LEY DE URBANISMO Y CONST.	17
LEY DEL CONSUMIDOR	10
LEY ELECTORAL	17
LEY DE RENTA MUNICIPAL	42
LEY DE CAMINOS (EXCESO PESO)	961
LEYES NO SEÑALADAS	71
OTROS	1

TOTAL INGRESOS 2009 POR INFRACCIONES \$ 367.199.510



VIAJES AL BALNEARIO EL QUISCO PARA LOS ESTUDIANTES Y SUS FAMILIA



El objetivo principal de estos viajes, es poder otorgarles a todos los estudiantes de nuestra comuna, junto a su familias, un lugar de esparcimiento y recreación, para romper con la rutina de un año escolar al lado del mar y gratuitamente.

CANTIDAD DE PERSONAS TEMPORADA 2009
ENERO -FEBRERO QUE VISITARON EL BALNEARIO **14.533**

